



PROGRAMA DE METAS

RELATÓRIO 2º SEMESTRE DE 2019



Prefeitura Municipal de Louveira

Todas as ações de governo apresentadas nesse programa de metas estão organizadas segundo objetivos estratégicos, indicadores e suas metas alinhadas aos eixos estruturantes do projeto de governo, conforme discriminação a seguir:

- Educação
- Gestão Ambiental
- Assistência Social
- Saneamento
- Esporte
- Saúde
- Cultura & Eventos
- Segurança
- Gestão de Projetos e Programas
- Habitação
- Infraestrutura
- Desenvolvimento Econômico
- Serviços Públicos



Educação

Informamos as ações da Secretaria Municipal de Educação referentes Plano de Metas - 2º semestre/2019

I - ATIVIDADES

Datas cívicas e comemorativas:

Com atividades de pesquisa, leitura, produções artísticas, produções de textos, fotos, exposições e apresentações. Destaque para:

- Festa Junina;
- 7 de setembro-Independência do Brasil;
- 15/11-Proclamação da República;
- 19/11-Dia da Bandeira;
- Dias dos Pais;
- Consciência Negra;
- Dia do Professor;
- Dia do Diretor;
- Dia do Funcionário Público.

Atividades Culturais e Esportivas e outros:

- Semana do Bebê- Abertura em 03 de agosto;
- Abertura da Olimpíada Estudantil (19/10);
- Jogos Olimpíada Estudantil (de 24/10 a 06/11);
- Semana da Criança com: brinquedos infláveis, algodão doce, pipoca, lanche especial e atividades especiais;
- PROERD -Participação dos alunos de 5º ano no “Programa Educação e Resistência as Drogas” FORMATURA- 31/10;
- Formatura Infantil;
- E.J.A. -Encerramento de semestre e confraternização de Alunos;
- Encerramento de ano e confraternização nas escolas de Ensino Fundamental e Infantil com lanche especial (13/12);
- Cantata de Natal e 3º amostra de Arte (29/11) na Estação Ferroviária;
- Projeto “Banda nas Escolas-com apresentações em desfiles, Cantata de Natal e Abertura da Olimpíada Estudantil e Encerramento de Ano;

- Premiação “Prova Louveira” com entrega de medalhas e Encerramento do Projeto Ler e Escrever com apresentações e exposição;
- Apresentação de Ballet do Projeto “Cidadanceria” da EMEB “Frederico Pagotto no Festival da escola e na “Cantata de Natal”;
- Festival de Basquete (Projeto Cesta de Três) -07/12;
- Cinema para alunos da fase 4 e 5 (Infantil) de 1° ao 5° ano (Fundamental) e Educação de Jovens e Adultos;
- Projeto Corujinha- Golfe para alunos da EMEF “Angelo Argenton Filho”;
- Visita do Papai Noel nas escolas Infantil e Fundamental de 05/11 a 12/12;
- Teatro de Fantoche com a Guarda Municipal para Educação Infantil- 2° semestre;
- Oferta de aulas de natação no Ginásio Esportivo do CEIL Fundamental “Prof. Aparecida E.Guisalberte Yembo” para os alunos e comunidade;

Visitas de Campo:

- Continuidade das visitas em parceria com a Secretaria de Gestão Ambiental; aos Mananciais, Estação de Tratamento de Água e Esgoto, Cooperativa de Reciclagem, Instituto ESTRE, Mata Ciliar de Jundiá e Museu da Água em Indaiatuba.

Participação em campanhas, concursos e avaliações externas:

- Novembro Azul (Saúde);
- Outubro Rosa (Saúde);
- Participação nas avaliações externas SAEB (21/10 a 03/11) e SARESP (27 e 28/11);
- Dengue “Não Tira Férias”.

II-FORMAÇÕES E ACOMPANHAMENTO ESCOLAR:

- Análise e acompanhamento bimestral dos resultados das escolas pelas Orientadoras Pedagógicas com propostas de ações no sentido de recuperação da aprendizagem no formato de “Plano de Ação”;
- Acompanhamento pela Coordenadora Pedagógica da Secretaria de Educação para os alunos com deficiência e acompanhamento dos Planos de Ação;
- Ações de apoio da Secretaria de Educação nas unidades Escolares com Grupo de Apoio Pedagógico (Ações de recuperação no período contrário ao de aula);
- Oficinas de Potencialização das aprendizagens em Língua Portuguesa;
- Visitas periódicas das técnicas da Secretaria de Educação nas Unidades Escolares;
- Capacitação para Coordenadores Pedagógico com a Equipe técnica da Secretaria de Educação;
- Continuidade do Projeto Khan Academy- estratégias digitais de aprendizagem com o uso da plataforma para os alunos;
- Continuidade da capacitação na área de Matemática para coordenadores e docentes com aulas, conceituais, oficinas e instruções sobre o uso da plataforma Khan Academy e reunião mensal com coordenadores e docentes para sedimentar o trabalho com as formações;
- Formação Continuada sobre o Currículo Paulista para coordenadores, diretores, professores e equipe técnica da Secretaria de Educação (26/11 e 03/12);
- Formações bimestrais dos materiais didáticos:Buriti , Aprova Brasil e de Inglês;

-Formação “Autoban-Caminhos para a Cidadania” para professores de 4º e 5º anos, coordenadores e Técnicos da Secretaria de Educação.

III-MANUTENÇÃO:

-Manutenção dos prédios escolares, conforme necessidades;

-Pintura externas (CECI Herdeiros do Futuro,EMEF Angelo Argenton Filho e EMEF”José Pereira Dutra”.

IV-OFERTA DE CURSOS NO MUNICÍPIO:

-PAIDEIA-cursinho preparatório para o vestibular com polo na EMEF “Vila Pasti”;

-SENAC/Curso Técnico em Administração, Logística, Informática,Segurança do trabalho e Recursos Humanos e técnico em Informática;

-UNIVESP- (Universidade Virtual do Estado de São Paulo) -Pólo na EMEF”Odilon Leite Ferraz” com os cursos: Pedagogia, Engenharia da Produção e Engenharia da Computação.

V-PARTICIPAÇÃO DA SECRETARIA MUNICIPAL DE EDUCAÇÃO NOS CONSELHOS:

:CONDEMA, CMAS,CME , FUNDEB , CMDCA e CPEA.



Gestão Ambiental

FAUNA

Programa de manejo da fauna silvestre em parceria com a “Associação Mata Ciliar” - 73 animais resgatados

IPTU VERDE

Descontos por medidas sustentáveis implantados no imóvel, podendo chegar a 45%

PROGRAMA DE PAGAMENTOS POR SERVIÇOS AMBIENTAIS (PSA)

Beneficia os mananciais da cidade, incentivando o reflorestamento de regiões com nascentes - 8 novas áreas beneficiadas e 3.500 árvores plantadas

SELO VERDE

Incentiva e certifica as empresas, prestadoras de serviços e condomínios residenciais a adotarem medidas sustentáveis em seus empreendimentos - 4 certificados emitidos

EDUCAÇÃO AMBIENTAL

Os alunos das escolas municipais e estaduais participaram das seguintes atividades:

- ETA/ETE: 551 alunos; (escolas municipais);
- Projeto Meu Manancial: 755 alunos (escolas estaduais);
- Mata Ciliar: 341 alunos; (escolas municipais);
- Museu da Água: 234 alunos (escolas municipais)

PROGRAMA COLETA SELETIVA

- Aproximadamente 526 toneladas de resíduos recicláveis recolhidos
- 230.000 unidades de sacos verdes distribuídos gratuitamente

- 30 lixeiras que contribuem para manter a cidade limpa.
- 1700 m³ de galhos foram triturados e entregues para os agricultores rurais do município.

REDUÇÃO DE IPTU

Desconto referente às áreas de preservação permanente, espelhos d'água e mata nativa: 7

PLANTIO – ARBORIZAÇÃO URBANA

- Arborização Urbana: 120 mudas
- Compensações ambientais: 2257 mudas plantadas

LICENCIAMENTO MUNICIPALIZADO E FISCALIZAÇÃO AMBIENTAL

- Licenças Ambientais: 23
- Autorizações Ambientais: 34
- Parecer Técnico Ambiental (PTA): 45
- Termo Compromisso Recuperação Ambiental (TCRA): 30
- Manifestação Ambiental: 10
- CDL e DAIL: 26
- EIV: 4
- Notificações: 7
- Autos de infração: 32
- Relatórios de Inspeção: 31
- Termo de Ajustamento e Conduta (TAC): 4
- Solicitações de Serviços para corte/poda de árvores: 35



Assistência Social

No 2º semestre/2019, a Prefeitura Municipal de Louveira, através da Secretaria Municipal de Assistência Social e seus respectivos departamentos de trabalho, incumbiu-se das seguintes ações, a saber:

a. Órgão Gestor

- Estudo de viabilidade acerca da reforma do Centro de Convivência da Juventude "21 de março", com vistas à readequação do espaço para instalação do Centro de Referência de Assistência Social – CRAS; CONCLUÍDO
- Finalização da construção do CRAS Santo Antônio; CONCLUÍDO
- Execução da reforma do espaço até então utilizado pelo CRAS Centro. Ainda resta a conclusão da infraestrutura de rede e telefonia. Cabe salientar que o referido imóvel destinar-se-á às instalações da unidade executora CREAS; CONCLUÍDO
- Fazenda Santo Antônio: em processo de contratação de empresa especializada para fechamento com muro e gradil, construção de calçadas e acessibilidade; LICITAÇÃO CONCLUÍDA, INICIO DAS OBRAS EM 2020.

B -Departamento de Proteção Social Básica

❖ Centro de Referência de Assistência Social – CRAS

- 249 famílias referenciadas ao Serviço de Proteção e Atendimento Integral a Famílias – PAIF;

- 1093 atendimentos técnicos;
- 275 visitas domiciliares às famílias referenciadas;
- 2072 cestas básicas entregues;

❖ **Serviço de Convivência e Fortalecimento de Vínculos**

Cáritas paroquial (faixa etária de 06 a 12 anos)

Serviço oferta as seguintes oficinas: Grafite, Capoeira, X Tudo, Recrearte, Fazer e Comer-Culinária, Artes e Expressão e Zumba.

- 98 crianças e adolescentes;
- 82 famílias inseridas no serviço.

Centro de Convivência Juventude- CCJ (faixa etária de 13 a 17 anos)

Serviço oferta as seguintes oficinas: Hip Hop, Teatro, Artes Circenses e Capoeira.

- 34 adolescentes referenciados;
- 31 famílias inseridas no serviço.

Centro de Convivência do Idoso- CCI

493 idosos que participaram das atividades ofertadas;

Idosos nas seguintes atividades:

- Coreografia / Dança de Salão: 32
- Ioga: 37
- Ginástica / Condicionamento físico: 405
- Vôlei adaptado: 42
- Artesanato: 11
- Alfabetização: 07
- Informática: 33
- Teatro: 12
- Coral: 30
- Apresentação Coreografia na Festa da Uva de Louveira - FUL
- Apresentação do Coral na Secretaria da Cultura
- 23º Final Estadual – JORI (Jundiaí/SP)

Datas comemorativas:

- Dia dos avós
- Dia dos Pais
- Semana do Idoso
- Desfile 7 de Setembro
- Comemorações dos aniversariantes;

Viagens Culturais:

Aparecida do Norte/SP

Itararé – São Vicente/SP

Viagens pedagógicas:

Voleibol Adaptado – Jundiaí/SP

Yoga – Itatiba/SP

❖ Economia Solidária- ECOSOL

- 09 Reuniões com a Proteção Social Básica
- 16 reuniões com a Diretora do serviço
- 16 reuniões com os grupos da Economia Solidaria
- 17 reuniões de fomento para formação de grupos de Economia Solidaria
- 7 Acompanhamento de produção de grupo Ecosol
- 16 visitas domiciliares
- 13 atendimentos individual de usuários
- 03 Feiras de Trocas Solidarias

Formação de novos grupos, por serviços, da Assistência Social

- 2 grupos CRAS Centro, com 29 usuários
- 2 grupos CRAS Santo Antônio, com 34 usuários
- 1 grupo CREAS, com 10 usuários

Grupos em acompanhamentos

- Aromatizador "Flor de Margarida"
- Chocolate Gourmet Quem
- Laços Maydes
- Cappuccino Acalanto
- Sabonetes
- Horta Viana

b. Departamento de Proteção Social Especial

❖ Centro de Referência Especializada em Assistência Social – CREAS

- 137 famílias referenciadas ao Serviço de Proteção e Atendimento Especializado a Famílias e Indivíduos – PAEFI no período;
- 11 adolescentes em cumprimento de Medida Socioeducativa – MSE no período;
- 582 atendimentos técnicos;
- 62 visitas domiciliares;
- 153 cestas básicas entregues.

❖ Pessoa em situação de rua

- 34 usuários referenciados na casa de acolhimento no período;
- 14 desligamentos por descumprimento de regras;
- 02 retornos familiares;
- 08 saídas espontâneas;
- 124 abordagens sociais realizadas pelos agentes de abordagem, totalizando em média 20 pessoas (média/mês), entre munícipes, itinerantes e migrantes;
- 104 pessoas atendidas com orientação social/banho/alimentação.

❖ Serviço de Acolhimento Institucional para Crianças e Adolescentes – Casa Luz e Vida

Atendimentos Pós Desacolhimento (no período)

- 05 Famílias acompanhadas nos pós desacolhimento
- 21 Atendimento dupla psicossocial pós desacolhimento
- 05 Visitas domiciliares dos técnicos pós desacolhimento
- 07 Desacolhimento de criança e adolescente
- 02 Reuniões desacolhimento, discussão de caso com a rede socioassistencial

Atendimentos Acolhimento (no período)

- 103 Atendimentos dupla psicossocial
- 02 Famílias participantes de atividades internas
- 16 Visitas domiciliares

- 26 Visitas dos familiares dos acolhidos (04 Famílias com autorização para vistas supervisionadas)
- 09 Acolhimentos novos de criança e adolescente
- 01 Pernoite de criança no acolhimento
- 01 Atendimento ILM
- 01 acolhido participou e concluiu o curso SENAR
- 01 acolhido em acompanhamento no CAPS no semestre.
- 2 Roda de conversa com os acolhidos
- 31 Atividades CCJ/ Esportes
- 08 Passeios fora da cidade
- 03 Festas no abrigo: aniversários/desacolhimento
- 01 Participação em eventos culturais
- 32 Saídas parquinho/área de lazer
- 02 acolhidos Participação nos Escoteiros do Brasil
- 03 Saídas aos finais de semanas com padrinho afetivo
- 83 Atividades recreativas/ pedagógicas
- 02 Passeio Cinema
- 11 Acompanhamento escolar dos acolhidos (reuniões de pais, matrícula escolar e transferência escolar)
- 05 confecções de documentos para acolhidos (título de eleitor, RG, Cartão Cidadão e Certidão de nascimento)
- 03 Liberação de fotos
- 26 Acompanhamento dos acolhidos em consultas médicas de rotina
- 13 Acompanhamento dos acolhidos em Exames médicos realizados/coletas
- 07 Acompanhamento dos acolhidos em Consultas com especialistas
- 08 Acompanhamento dos acolhidos em Consultas emergências Santa Casa
- 22 Acompanhamento dos acolhidos em atendimentos no Ambulatório de Saúde Mental
- 06 Acompanhamento dos acolhidos em Atendimento Odontológico
- 04 Acompanhamento dos acolhidos em Atualização de vacinas
- 03 acolhidos participando de grupo socioeducativo no CREAS, durante o semestre
- 02 Confecção de Boletim de Ocorrência

- 01 Atendimento a delegacia referente a acolhido
- 09 Saídas ao Fórum para atendimento com o setor técnico
- 02 Audiências
- 01 Visita da promotoria ao acolhimento institucional
- 01 Visita da Juíza a casa ao acolhimento institucional
- 01 acolhido participou da Oficina de Crochê/ tricô
- 01 acolhido participando das atividades religiosas no semestre.

c. Departamento de Transferência de Renda e Vigilância Socioassistencial

❖ Cadastro Único

- 670 atendimentos para inclusão ou atualização dos dados na base de dados do Cadastro Único para Programas Sociais;
- 1111 famílias beneficiadas pelo Programa Bolsa Família;
- 93 famílias beneficiadas pelo Programa Estadual Renda Cidadã;
- 11 adolescentes beneficiados pelo Programa Estadual Ação Jovem;
- 02 idosos beneficiados pelo Programa Estadual Renda Cidadã – Idoso;
- 41 crianças beneficiadas pelo Projeto Viva leite.

❖ Vigilância Socioassistencial

- Manutenção da base de informações dos serviços socioassistenciais.
- Subsídio com informações tratadas para responder questionários nas três esferas de governo.
- Organização e manutenção dos Sistemas (municipal, estadual e federal) da Assistência Social.
- Monitoramento e georreferenciamento da “Busca Ativa” para as famílias do município que estão em alguma situação de Descumprimento de Condicionalidades do Programa Bolsa Família.
- Prêmio Nacional de “Boas Práticas” em Vigilância Socioassistencial pela Coordenadoria Geral de Planejamento e Vigilância Socioassistencial/ Secretaria Nacional de Assistência Social-Ministério da Cidadania.



Saneamento

METAS ESTABELECIDAS:

1. REPRESA DO CÓRREGO DO FETÁ

Situação em 16/12/2019:

Contrato assinado em 18/03/19;
Obra iniciada abril/19

Nível de conclusão: 50,52%

2. CONSTRUÇÃO DA REPRESA DO ENGENHO SECO

Situação em 16/12/2019:

Licenciamento ambiental: EIA/RIMA concluído, pendente apenas da realização de audiência pública.

Identificação das áreas a serem desapropriadas concluída; restando elaboração da DUP

Projeto Executivo concluído.

Nível de conclusão: 5%

3. CONSTRUÇÃO DAS INSTALAÇÕES DE CAPTAÇÃO NO RIO CAPIVARI

Situação em 16/12/2019:

Projeto concluído

Nível de conclusão: 5%

4. CONSTRUÇÃO DE UMA ESTAÇÃO ELEVATÓRIA CENTRAL

Situação em 16/12/2019:

Obras Civis Concluídas;
Obras Hidráulicas Concluídas;
Fase Final em andamento.

Nível de conclusão: 86%

5. CONSTRUÇÃO DE UMA ADUTORA DE 7KM PARA ABASTECIMENTO DE ÁGUA NOS BAIROS MONTERREY, ARATABA E ABADIA

Situação em 16/12/2019:

Bairro Abadia: Implantados 6.6 km de rede de água;
Bairro Monterrey e Bairro Arataba: Projeto para construção da rede e adutora concluídos.

Obs.: Os Bairros Monterrey e Arataba são abastecimentos regularmente com frota própria de caminhões pipa da prefeitura.
Encontram-se em licitação a perfuração de poços profundos.

Nível de conclusão: 3%

6. CONSTRUÇÃO DE DOIS RESERVATÓRIOS DE ÁGUA TRATADA NO MONTERREY E NO ARATABA

Situação em 16/12/2019:

Reservatórios concluídos;
Execução dos serviços de impermeabilização em andamento.

Nível de conclusão: 99%

7. TROCA DE REDE DE ÁGUA NA REGIÃO CENTRAL E DAS RUAS NOS BAIROS VILA BOSSI E DO SANTO ANTONIO

Situação em 16/12/2019:

Região Central substituídos 10,2 km de rede;
Obras e melhorias na região Sul: Em andamento 42,33% concluídos;
Obra de setorização do Bairro Popular IV: concluída;

Obras de controle e redução de perdas (macromedição e controle de pressões): em andamento 25% e 56% concluídos respectivamente.

Obras de setorização dos Bairros Santo Antônio (20% concluído) e Parque Brasil (concluída) e construção das adutoras Jatobás (em andamento 60,6% concluídas) e Santa Isabel (em andamento 80% concluída).

Nível de conclusão: 70,74%

7. CONSTRUÇÃO DE REDE COLETORA DE ESGOTO PARA ATENDER OS BAIROS MONTERREY E ARATABA

Situação em 16/12/2016:

Em estudo.

Obs.: CETESB sugeriu que a Prefeitura considere a implantação de sistema alternativo individual para o tratamento do esgoto doméstico dos imóveis destes bairros.

Nível de conclusão: 0%

8. CONSTRUÇÃO DE 8 KM DE EMISSÁRIO DE ESGOTO

Situação em 16/12/2019:

Interceptor Fetá – Concluído 3,0 km (Restam Abadia 1 e 2 e Jardim Nova América já contratadas);

Interceptor Capivari – Executados 2,7 km;

Interceptor Santo Antonio – Executados 1,8 km

Nível de Execução: 98%



Esportes

Eventos Esportivos

(2º Semestre – 2019)

A Secretaria de Esporte, Lazer e Juventude (SELJ) realizou no 2º Semestre de 2019, muitos eventos esportivos em diversas modalidades, com objetivo de proporcionar a população de Louveira atividades saudáveis.

A partir desse objetivo, a SELJ vem se empenhando em diversificar ainda mais as atividades físicas, esportivas, recreativas e de lazer, com intuito de fomentar ainda mais as práticas saudáveis elevando a qualidade de vida dos munícipes de nossa cidade. O 2º semestre no esporte Louveirense foi muito movimentado, com a realização de 67 eventos esportivos em vários locais da cidade, atraindo muitas pessoas e mostrando o trabalho que vem sendo desenvolvido pela Administração Municipal. Terminamos o ano de 2019, com 94 eventos realizados, um número expressivo, consolidando Louveira no cenário esportivo.

Neste semestre contou com grandes eventos, de muita repercussão e público. Um evento que já é consolidado em nosso município é a Olimpíada Estudantil, que visa a integração e novas vivências, além de estimular ainda mais os alunos a praticarem atividades saudáveis. Estão envolvidos neste evento, 3.500 alunos, do 1º ao 5º ano, das escolas municipais, sendo que na abertura deste evento, recebemos um público de 1.100 pessoas no Ginásio de Esporte da Área de Lazer do Trabalhador.

Louveira sediou uma etapa da Federação Paulista de Judô, evento importante, mostrando a estrutura de nosso município, para outras cidades do estado de São Paulo. Seguindo nas artes marciais, foram realizados eventos nas modalidades de Jiu Jitsu, Karatê e Taekwondo.

O semestre também teve a continuação dos campeonatos municipais de Futebol e Futsal, com vários jogos, em várias categorias e idades. Foi criado o 1º Campeonato Louveira de Futebol Master, onde os atletas são acima de 45 anos, mostrando a preocupação da Administração Municipal, em levar o esporte para todas as idades. Encerramos o ano com as Copas de Futebol e Futsal, reunindo os melhores de cada Divisão e Série, destas duas modalidades.

No Futebol de base, o Festival Bom de Bola, Bom na Escola, contemplou as idades de 10 a 14 anos, sendo este um campeonato onde os professores acompanham também a criança e seu desempenho escolar, como o próprio nome diz. E foi feito também o Festival de Futebol Society, no Bairro do Monterrey, descentralizando e levando atividade esportiva ao bairro citado.

Já no Futsal, foram feitos vários campeonatos nas categorias de base (Festival Interno das Escolinhas e Copa da Amizade de Futsal), de 8 a 20 anos, incluindo o feminino, levando muitas famílias para os ginásios de esporte da cidade.

As Caminhadas Contra o Sedentarismo, continuou com seus trajetos rurais, mostrando os quatro cantos de Louveira, e a Zumba realizou seus eventos temáticos, como a Zumba Rosa, Halloween e a de Natal. A SELJ inovou mais uma vez, realizando o 1º Aulão de Condicionamento Físico, mostrando o sucesso quem vem sendo essa modalidade esportiva em nossa grade de esportes oferecidos a população.

A “Rua da Alegria” voltou com força máxima, realizando várias etapas em diferentes bairros da cidade, nos meses de outubro e novembro.

Outras modalidades foram destaques também, o Vôlei outra vez realizou o Campeonato Municipal de Voleibol Adulto, nas categorias Masculino e Feminino, que está crescendo a cada ano.

Na Ginástica Artística, os Festivais Internos, atrai toda família para ver as crianças desenvolver todas as habilidades adquiridas durante o ano e mostrar o potencial que a nova geração da ginastica Louveirense tem.

Neste ano tivemos o início das aulas de Natação, nas novas instalações do CEIL Centro, contendo uma piscina coberta e aquecida, onde são ministradas aulas de natação e hidroginástica e para coroar esse primeiro ano no local, foram feitos os Festivais adulto e infantil de natação, com a participação de 120 alunos e os pais puderam acompanhar este evento, conhecendo este novo espaço esportivo.

Louveira conta com duas pistas de Skate que são elogiadas pelos praticantes desta modalidade e recebe muitos adeptos de outras cidades, que vem praticar o esporte e com isso, nossa cidade sediou dois eventos, um sendo o 1º Louveira Skate Open – Mini Ramp, na pista localizada na Vila Bossi e outro na pista do Complexo Esportivo do Jardim Esmeralda, o Festival Skate Solidário, contemplando assim os amantes do esporte e mostrando as estruturas físicas, voltada ao esporte que nossa cidade oferece.

O xadrez também contribuiu, com a realização do Circuito Solidário, reunindo no Salão de Eventos da Secretaria de Cultura, aproximadamente 300 atletas de várias cidades, incluindo outros estados. O diferencial deste evento, foi o uso de cinco tabuleiros DGT, que faziam a transmissão online, para qualquer lugar do mundo, que quisesse acompanhar as partidas. Este circuito é realizado em várias cidades e Louveira foi a pioneira no uso deste material.

Foram realizados 92% dos eventos planejados para o 2º semestre, graças ao trabalho de toda equipe da SELJ, que não mede esforços para proporcionar eventos de qualidade. Esse percentual positivo se dá, graças ao total apoio da Administração Municipal.

	EVENTO(S)	TOTAL DE PARTICIPANTES
JULHO	6	1.269
AGOSTO	7	3.396
SETEMBRO	7	2.839
OUTUBRO	14	4.862
NOVEMBRO	27	4.981
DEZEMBRO	6	2.174
TOTAL	67	19.521

Construções e Reformas – 2º Semestre de 2019

A Secretaria de Esportes, Lazer e Juventude, foi agraciada pela Secretaria de Serviços Públicos com duas obras de fundamental importância para atendimento de uma das modalidades esportivas mais requeridas por munícipes de média idade e melhor idade. Trata-se de duas canchas de malha sendo uma dela a lado da quadra poliesportiva do Jardim Niero e outra no Complexo esportivo Jd. Esmeralda do Bairro Santo Antônio.

A Quadra poliesportiva do Residencial Burck, teve a cobertura concluída no 2º semestre, recebeu a pintura das paredes e reforma da academia ao ar livre e demais playground, faltando apenas a reforma do alambrado e a colocação do gradil no seu entorno.

A quadra poliesportiva, com arquibancada, academia ao ar livre e playground do Bairro Colinas de São José está em fase de finalização de construção.

Os projetos de construções das quadras poliesportivas do Jd. Amazonas já está com contrato assinado e em breve iniciará a construção. O mesmo acontece com a reforma e cobertura do Campo Municipal José Silveira Nunes

Quanto às reformas dos espaços esportivos, contemplando pequenas reformas, pinturas de paredes, aparelhos de academia ao ar livre e playgrounds que receberam os serviços de reforma no segundo semestre foram: Área de Lazer do Trabalhador (Conclusão), Jd. São Francisco I e II, Pq. Brasil, Vassoural, Estiva, Faixa Azul, Pista de Skate da Vila Bossi e o Prédio da Sede da Secretaria de Esportes. Demais pequenas reformas importantes foram executadas nos diversos espaços esportivos.

Iniciamos em final de novembro, os trabalhos para interface dos sistemas Assist do Cartão Cidadão com a da Advancis para a instalação das catracas de acesso por cartão cidadão no Complexo Jd. Esmeralda.

A secretaria de Esportes, Lazer e Juventude, através de sua equipe de manutenção e da cooperação das demais secretarias (obras e serviços públicos), atendeu aproximadamente 75% das obras, construções e reformas que estavam propostas para o segundo semestre.



Saúde

PLANO DE METAS

REALIZAÇÕES DA SECRETARIA DE SAÚDE - 2º SEMESTRE 2019

DESCRIÇÃO	JUL	AGO	SET	OUT	NOV	DEZ (média)	SEMESTRE
Recursos Humanos							
TOTAL DE PROFISSIONAIS DA SAÚDE	295	297	295	297	296	296	222
Atenção Básica							
CLÍNICA	2.632	3.083	2.885	3.131	2.491	2.837	14.222
GINECOLOGIA	933	1.357	1.312	1.309	1.202	1.286	6.113
PEDIATRIA	1.398	1.510	1.302	1.421	1.231	1.453	6.862
ATENÇÃO ESPECIALIZADA							
ACUPUNTURA	73	32	24	59	10	68	198
ALERGISTA	165	268	159	203	193	200	988
CARDIOLOGISTA	325	460	449	428	414	344	2.076
ENDOCRINOLOGIA	89	107	38	16	16	114	266
FONOAUDIOLOGIA	104	270	290	315	177	132	1.156
GERIATRIA	201	197	186	198	188	180	970
HOMEOPATIA	19	26	18	14	16	18	93
INFECTOLOGIA	70	53	38	97	72	56	330
MEDICINA DO TRABALHO	117	92	138	144	81	131	572
NEFROLOGIA	27	49	41	41	30	36	188
NEUROPEDIATRIA	52	45	24	50	60	54	231
NUTRICIONISTA	156	210	236	222	246	170	1.070
OFTALMOLOGIA	188	211	182	190	38	167	809
ORTOPEDIA	306	136	270	259	245	241	1.216
OTORRINOLARINGOLOGIA	82	227	237	207	209	200	962
PNEUMOLOGIA INFANTIL	97	175	118	111	32	103	533
PSICOLOGIA	930	908	746	595	725	778	3.904
REUMATOLOGIA	122	69	154	152	133	124	630
TERAPIA OCUPACIONAL	201	389	385	416	332	213	1.723
EXAMES REALIZADOS – LMM							
ECOCARDIOGRAMA	0	7	6	0	12	33	25
ELETROCARDIOGRAMA	398	484	135	141	107	164	1.265
ULTRASSONOGRAMA	0	0	0	0	20	24	20
MAMOGRAFIA	52	172	192	210	87	137	713
EXAMES TERCEIRIZADOS							
LABORATORIAIS	30.008	28.466	34.657	24.995	24.528	27.961	142.654
IMAGEM	712	828	709	497	276	705	3.022
COMPLEMENTARES	83	132	150	146	197	100	708

ULTRASSONOGRRAFIA	1.257	952	927	793	717	712	4.646
ODONTOLOGIA GERAL							
CONSULTAS	1.939	2.466	2.878	3.055	2.795	2.293	13.133
PROCEDIMENTOS	517	4.765	4.579	4.530	4.147	3.025	18.538
APARELHOS ORTODÔNTICOS	0	127	117	140	122	75	506
ODONTOLOGIA - PROGRAMA SORRIA SP							
EXAMES EPDEMIOLÓGICOS DE RISCO	198	603	116	130	121	243	1.168
ESCOVAÇÃO DENTAL SUPERVISIONADA	1	742	1.051	1.769	865	740	4.428
ATIVIDADE EDUCACIONAL (GRUPO)	1	33	157	121	89	72	401
ASSISTÊNCIA FARMACÊUTICA							
UNIDADES BÁSICAS (REDE)	14.635	14.613	13.588	15.500	12.862	13.579	71.198
PROGR. DE MEDIC. EXCEPCIONAIS (ESTADO)	1.025	1.342	916	1.039	1.325	988	5.647
PROG. ASSIST. ESPECIAL (MUNICÍPIO)	411	421	424	437	407	381	2.100
VISITA DOMICILIAR							
PACIENTES ATIVOS/ATENDIDOS	123	121	136	128	114	101	124
VISITAS REALIZADAS	685	898	1.115	980	874	780	4.552
PROCEDIMENTOS REALIZADOS	845	1.031	1.159	1.032	937	527	5.004
GRUPOS TEMÁTICOS - ASMA/TABAGISMO/OBESIDADE/VOCAL e outros...							
ATENDIDOS	96	99	36	48	38	63	317
ÓRTESES / PRÓTESES / MATERIAIS ESPECIAIS							
ÓCULOS	85	75	43	78	86	50	367
DIETAS	2.098	2.135	2.985	3.112	3.238	2.491	13.568
ÓRTESES E PRÓTESES	1	5	4	5	1	5	16
FRALDAS (UNIDADES)	11.370	11.750	11.960	12.100	11.969	12.620	59.149
VIGILÂNCIA EM SAÚDE							
ATIVIDADES EDUCATIVAS	4	3	2	3	2	3	14
ANÁLISES DE PROJETOS ARQUIT.	3	4	1	3	3	3	14
CADASTRO DE ESTABELECIMENTOS	29	11	8	6	2	12	56
INSPEÇÕES DE ESTABELECIMENTOS	57	36	20	12	16	29	141
EXCLUSÃO DE CADASTRO DE ESTABELECIMENTOS	0	5	2	2	2	1	11
LICENCIAMENTOS DE ESTABELECIMENTOS	33	42	18	24	8	19	125
APROVAÇÃO DE PROJETOS BÁSICOS	0	0	0	1	0	1	1
ATIVIDADES EDUC. À POPULAÇÃO	0	1	0	0	1	1	2
DENÚNCIAS E RECLAMAÇÕES	36	43	59	61	60	64	259
ATENDIMENTOS À DENUNCIAS	31	31	30	39	49	45	180
NSP. SANIT. INST. LONGA PERM. PARA IDOSOS	1	1	1	0	0	1	3
CADASTRO DE SERV. ALIMENTAÇÃO	11	9	4	2	0	4	26
INSPEÇÃO SANITÁRIA SERV/ALIM	13	6	7	2	5	9	33
LICENCIAMENTO SERV/ ALIM	9	6	2	5	0	5	22
INSP. SANIT. AMBIENTE LIVRE TABACO	13	6	7	2	5	9	33
LAUDO DE ANÁLISE LABORATORIAL DO PROGRAMA DE	0	5	0	0	0	1	5
ATIVIDADE EDUC. SOBRE TEMÁTICAS	0	0	0	1	1	1	2
INSTAURAÇÃO PROC. ADM SANITÁRIO	44	24	4	11	6	21	89
CONCLUSÃO PROC. ADM SANITÁRIO	11	25	10	9	6	10	61
PRÓ ÁGUA - AMOSTRAS COLETADAS	7	7	7	7	7	7	35
PRÓ ÁGUA - AMOSTRAS DE ACORDO	6	7	7	5	6	5	31
PRÓ ÁGUA - AMOSTRAS EM DESACORDO	1	0	0	2	1	2	4

ACIDENTE BIOLÓGICO - NOTIFICADO	0	2	1	2	1	1	6
ACIDENTE BIOLÓGICO - CONFIRMADO	0	2	1	2	1	1	6
ACIDENTE DE TRABALHO - NOTIFICADO	0	0	0	1	0	0	1
ACIDENTE DE TRABALHO - CONFIRMADO	0	0	0	1	0	0	1
ATENDIMENTO ANTI RÁBICO - NOTIFICADO	13	10	18	11	6	13	58
ATENDIMENTO ANTI RÁBICO - CONFIRMADO	13	10	18	11	6	13	58
ACIDENTE POR ANIMAL PEÇONHENTO - NOTIFICADO	3	1	3	5	3	3	15
ACIDENTE POR ANIMAL PEÇONHENTO - CONFIRMADO	3	1	3	5	3	3	15
COQUELUCHE - NOTIFICADO	0	0	0	0	0	0	0
COQUELUCHE - CONFIRMADO	0	0	0	0	0	0	0
DOENÇAS EXANTEMATICAS - SARAMPO - NOTIFICADO	5	5	4	6	3	2	23
DOENÇAS EXANTEMATICAS - SARAMPO - CONFIRMADO	4	1	0	0	0	0	5
DST - NOTIFICADO	5	5	6	5	4	3	25
DST - CONFIRMADO	5	5	6	5	4	3	25
EVENTO ADVERSO PÓS VACINAÇÃO - NOTIFICADO	0	3	0	0	0	1	3
EVENTO ADVERSO PÓS VACINAÇÃO - CONFIRMADO	0	3	0	0	0	1	3
ESQUISTOSSOMOSE - NOTIFICADO	0	0	0	0	0	0	0
ESQUISTOSSOMOSE - CONFIRMADO	0	0	0	0	0	0	0
FEBRE AMARELA - NOTIFICADO	0	0	0	0	0	0	0
FEBRE AMARELA - CONFIRMADO	0	0	0	0	0	0	0
FEBRE AMARELA - AUTÓCTONES	0	0	0	0	0	0	0
FEBRE AMARELA - IMPORTADOS	0	0	0	0	0	0	0
FEBRE AMARELA - DESCARTADOS	0	0	0	0	0	0	0
FEBRE MACULOSA - NOTIFICADO	2	6	7	5	1	4	21
FEBRE MACULOSA - CONFIRMADO	0	0	1	0	0	0	1
HANSENÍASE - NOTIFICADO	0	0	0	0	0	0	0
HANSENÍASE - CONFIRMADO	0	0	0	0	0	0	0
HEPATITES VIRAIS - NOTIFICADO	1	1	0	1	0	0	3
HEPATITES VIRAIS - CONFIRMADO	1	1	0	1	0	0	3
HIV/AIDS - NOTIFICADO	0	0	0	0	1	0	1
HIV/AIDS - CONFIRMADO	0	0	0	0	1	0	1
INTOXICAÇÃO EXÓGENA - NOTIFICADO	5	4	3	4	3	5	19
INTOXICAÇÃO EXÓGENA - CONFIRMADO	5	4	3	4	3	5	19
LEPTOSPIROSE - NOTIFICADO	1	0	1	0	1	1	3
LEPTOSPIROSE - CONFIRMADO	0	0	0	0	0	0	0
MENINGITE - NOTIFICADO	0	0	0	0	0	0	0
MENINGITE - CONFIRMADO	0	0	0	0	0	0	0
SIFILIS ADULTO - NOTIFICADO	0	0	1	0	0	1	1
SIFILIS ADULTO - CONFIRMADO	0	0	1	0	0	1	1
SIFILIS CONGÊNITA - NOTIFICADO	0	0	0	1	0	0	1
SIFILIS CONGÊNITA - CONFIRMADO	0	0	0	1	0	0	1
SIFILIS GESTANTE - NOTIFICADO	0	2	1	2	0	1	5
SIFILIS GESTANTE - CONFIRMADO	0	2	1	2	0	1	5
SÍNDROME RESPIR. AGUDA INFLUENZA-NOTIFICADO	3	7	4	2	1	3	17
SÍNDROME RESPIR. AGUDA INFLUENZA- CONFIRMADO	0	0	0	0	0	0	0
SÍNDROME MÃO PÉ BOCA - NOTIFICADO	0	0	0	0	0	0	0
SÍNDROME MÃO PÉ BOCA - CONFIRMADO	0	0	0	0	0	0	0
SURTO DE VARICELA - NOTIFICADO	0	0	0	0	0	0	0

TUBERCULOSE - NOTIFICADO	1	0	1	0	0	0	2
TUBERCULOSE - CONFIRMADO	1	0	1	0	0	0	2
VIOLÊNCIA - NOTIFICADO	15	17	14	14	8	15	68
VIOLÊNCIA - CONFIRMADO	15	17	14	14	8	15	68
ZIKA - NOTIFICADO	0	0	0	0	0	0	0
ZIKA - CONFIRMADO	0	0	0	0	0	0	0
DENGUE - NOTIFICADOS	7	4	3	1	4	21	19
DENGUE - CONFIRMADOS	3	0	0	0	1	7	4
DENGUE - AUTÓCTONES	0	0	0	0	-	6	0
DENGUE - IMPORTADOS	3	0	0	0	-	1	3
DENGUE - DESCARTADOS	4	4	3	1	3	8	15
CHIKUNGUNHA - NOTIFICADOS	0	0	0	0	0	0	0
CHIKUNGUNHA - CONFIRMADOS	0	0	0	0	0	0	0
CHIKUNGUNHA - AUTÓCTONES	0	0	0	0	0	0	0
CHIKUNGUNHA - IMPORTADOS	0	0	0	0	0	0	0
CHIKUNGUNHA - DESCARTADOS	0	0	0	0	0	0	0
FEBRE AMARELA - NOTIFICADOS - Epizootia	0	0	0	0	0	0	0
FEBRE AMARELA - CONFIRMADOS - Epizootia	0	0	0	0	0	0	0
DENGUE BLOQUEIO - IMÓVEIS TRABALHADOS	0	0	0	0	0	384	0
DENGUE BLOQUEIO - IMÓVEIS FECHADOS	0	0	0	0	0	104	0
DENGUE AV. DENS. LARV - IMÓVEIS TRABALHADOS	0	0	0	859	0	233	859
DENGUE AV. DENS. LARV - IMÓVEIS FECHADOS	0	0	0	182	0	51	182
DENGUE IMÓVEIS ESP. - IMÓVEIS TRABALHADOS	37	0	0	0	0	22	37
DENGUE PONTOS ESTR. - IMÓVEIS TRABALHADOS	19	19	27	19	0	19	84
DENGUE CASA A CASA - CASAS VISITADAS	2.782	3.678	2.190	700	1.358	1.573	10.708
DENGUE CASA A CASA - CASAS FECHADAS	897	1.475	828	276	618	607	4.094
DENGUE CASA A CASA - TOTAL DE CASAS	3.679	5.153	3.018	976	1.976	2.180	14.802
COBERTURAS VACINAIS - DOSES DE VACINAS	3.857	5.596	3.302	3.679	-	3.108	16.434
CAMPANHA DE VACINAÇÃO CONTRA INFLUENZA	0	0	0	0	0	932	0
CAMPANHA DE VACINAÇÃO CONTRA A POLIO E SARAMPO	0	0	0	185	106	26	291
CAMPANHA DE VACINAÇÃO CONTRA A RAIVA ANIMAL	0	0	0	0	0	4	0
ZOONOSES							
ATENDIMENTO CLÍNICO VETERIN.	65	139	125	136	138	114	603
ESTERELIZAÇÃO CIRÚRGICA	29	63	56	60	52	53	260
DENÚNCIAS	16	12	15	11	13	13	67
OUTROS SERVIÇOS	38	38	27	29	23	30	155
SAÚDE MENTAL							
ATENDIMENTO AMBULATORIO SAÚDE MENTAL	220	261	153	248	239	219	1.121
PSICOLOGIA	930	908	746	595	725	275	3.904
SAÚDE MENTAL – CAPS							
ATENDIMENTO INDIVIDUAL EQUIPE MULTIDISC.	274	238	209	244	244	292	1.209
ATENDIMENTO DOMICILAR	13	32	15	22	7	27	89
ATENDIMENTO FAMILIAR	68	92	62	81	59	89	362
MATRICIAMENTO - ATENÇÃO BÁSICA	12	10	17	5	21	14	65
MATRICIAMENTO - HOSPITALAR	1	4	1	0	3	1	9
TRIAGENS - ACOLHIMENTO INICIAL	12	8	11	16	17	16	64
PACIENTES ATIVOS	225	196	203	219	227	211	1.070
ACOLHIMENTO DIURNO	139	131	108	147	89	168	614

AÇÕES DE REABILITAÇÃO	316	107	75	85	52	105	635
SITUAÇÕES DE CRISE	6	17	21	15	11	16	70
DISCUÇÃO DE CASOS	53	88	83	67	84	74	375
INTERNAÇÃO PSIQUIATRICA	1	3	2	0	3	1	9
TRANSPORTE - BUSCA ATIVA	392	472	401	410	356	415	2.031
CLÍNICA DE CONVIVÊNCIA	554	581	550	564	499	581	2.748
GRUPOS - ALONGAMENTO	16	53	68	13	8	28	158
GRUPOS - CULINÁRIA	6	13	0	0	0	6	19
GRUPOS - ENCONTRO	19	47	33	43	27	20	169
GRUPOS - BATE BOLA/AD	20	32	33	15	20	31	120
GRUPOS - CAMINHADA	56	39	50	69	47	52	261
GRUPOS - MÚSICA	37	40	37	22	22	35	158
GRUPOS - PEDAGÓGICO	30	66	43	40	52	39	231
OFICINA - COSTURA E ARTESANATO	22	12	27	14	16	30	91
OFICINA - MOSAICO	43	50	21	26	30	23	170
GRUPO A/D	0	10	0	0	0	14	10
GRUPO ATELIÊ	34	47	40	24	22	36	167
ASSEMBLEIA	26	47	31	23	0	25	127
GRUPOS - AUTOCUIDADO	0	0	0	0	0	16	0
GRUPOS - MUSICOTERAPIA	72	28	46	36	25	39	207
TRANSPORTE							
INTERMUNICIPAL - PACIENTES	1.683	1.692	1.590	1.588	1.499	1.666	8.052
INTERMUNICIPAL - SAÍDAS	495	450	415	476	388	434	2.224
MUNICIPAL - PACIENTES	1.937	1.379	1.809	1.974	1.686	1.716	8.785
MUNICIPAL - SAÍDAS	672	507	652	630	620	581	3.081
CONVÊNIOS							
CIELO (MÉDIA)	129	128	126	126	126	125	635
LARCAB (MÉDIA)	24	25	25	25	25	24	124
APAE/JUNDIAÍ (MÉDIA)	23	23	28	28	28	22	130
EQUOVITA	20	20	20	20	20	20	100
GRENDACC (SOMA)	7	12	3	9	24	12	55
ISCL - CONSULTAS ESPECIALIZADAS							
ANESTESIOLOGIA	41	46	41	54	51	40	233
CIRURGIA CARDIOVASCULAR	110	148	160	147	137	98	702
CIRURGIA GERAL	198	255	232	265	199	138	1.149
CIRURGIA PEDIÁTRICA	49	14	0	23	23	23	109
CIRURGIA PLÁSTICA	54	62	41	50	42	45	249
DERMATOLOGIA	174	195	190	218	198	121	975
FONOAUDIOLOGIA	13	6	2	14	7	8	42
GINECOLOGIA E OBSTETRÍCIA	245	343	201	213	274	146	1.276
NEUROLOGIA	160	202	203	207	169	118	941
ORTOPEDIA/TRAUMATOLOGIA	528	559	503	531	501	482	2.622
OTORRINOLARINGOLOGIA	102	105	110	80	86	69	483
UROLOGIA	122	106	104	143	106	104	581
MEDICINA DO TRABALHO	29	33	12	31	20	30	125
ISCL - ATENDIMENTOS E PROCEDIMENTOS							
ATENDIMENTOS (PS)	4.767	4.798	5.175	5.135	4.886	5.043	24.761
PROCEDIMENTOS (PS)	12.969	14.304	13.127	12.622	12.911	13.364	66.449

ATENDIMENTOS (PA)	4.239	4.129	4.344	4.316	3.976	4.367	21.004
PROCEDIMENTOS (PA)	9.365	8.125	8.861	9.410	8.567	8.216	44.328
ISCL - INTERNAÇÕES POR CLÍNICA							
CLÍNICA MÉDICA	63	51	65	48	54	46	281
PEDIATRIA	16	15	13	8	10	14	62
CIRURGICA	82	143	172	198	167	105	762
GINECO / OBSTET	32	52	38	43	49	45	214
ISCL - CIRURGIAS POR CLÍNICA							
CADIOVASCULAR	5	4	4	7	5	7	25
GERAL	65	127	151	173	142	81	658
GINECOLOGIA E OBSTETRÍCIA	31	52	36	41	45	42	205
OTORRINOLARINGOLOGIA	5	0	8	5	7	4	25
UROLOGIA	8	3	3	4	7	5	25
ISCL - COMPLEMENTARES / REMOÇÕES E TRANSPORTES							
CHAMADAS EXTERNAS	188	243	243	223	229	216	1.126
CHAMADAS INTERNAS	232	238	-	-	-	-	470
ALTA MÉDICA	30	51	47	56	47	45	231
TRANSFERÊNCIAS	51	52	52	39	40	44	234
ADMINISTRATIVOS	56	57	-	-	-	-	113
AVALIAÇÕES INTERHOSPITALAR	32	27	36	45	37	46	177
CRL - ATENDIMENTOS REALIZADOS							
FISIOTERAPIA	1.953	2.282	2.151	2.634	2.143	2.138	11.163
TERAPIA OCUPACIONAL	50	104	107	110	99	87	470
FONOAUDIOLOGIA	132	106	134	146	136	133	654



Cultura & Eventos

Ações realizadas em Cultura & Eventos pela Secretaria:

Oficinas Culturais: atendimento de munícipes, em variadas faixas etárias.

No 2º. Semestre, estamos atendendo **1.800** munícipes matriculados nos cursos: Ballet, Jazz, Street Dance, Canto e Coral, Teatro, Violão, Viola, Violino, Corte e Costura, Pintura em tecido, Bordado, Tricô e Crochê.

- **Eventos Culturais:** Apoio e realização de diversos eventos, a saber:

Realização:

Queima do Alho	06 de junho	Centro Equestre
Festa do Bairro Cestarolli	29 de junho e 06, 07,13 e 14 de julho	Bairro Cestarolli
Festa Nossa Senhora Guadalupe	27 e 28 de julho	Parque dos Estados
Festa Nossa Senhora da Abadia	17, 18, 24 e 25 de agosto	Bairro da Abadia
Cultura nos Trilhos	17 de agosto	Centro da Estação Ferroviária
Concerto de Aniversário Corporação Musical Progresso Louveirense	24 de agosto	Salão de Eventos da Secretaria de Cultura e Eventos – Estrada Miguel Bossi, 230 – Bairro Parque dos Estados
Desfile Cívico	7 de setembro	Avenida Ricieri Chiquetto – Santo Antônio
Festa Nordestina	07, 08, 14 e 15 de setembro	Área de Lazer do Trabalhador – Rua Vagner Luiz Bevilacqua, s/nº - Parque dos Estados
Estação Cultural – Apresentação Corporação Musical Progresso Louveirense	21 de setembro	Estação Ferroviária de Louveira – Avenida José Niero, s/nº - Centro

3 ° Encontro de Violeiros	22 de setembro	Praça da Bica no Bairro Santo Antonio
Encontro de Motos	27, 28 e 29 de setembro	Área de Lazer do Trabalhador – Rua Vagner Luiz Bevilacqua, s/nº - Parque dos Estados
Encontro de Fusca	04, 05 e 06 de outubro	Área de Lazer do Trabalhador – Rua Vagner Luiz Bevilacqua, s/nº - Parque dos Estados
3ª Mostra de Ferromodelismo de Louveira	12 de outubro	Estação Ferroviária de Louveira – Avenida José Niero, s/nº - Centro
Festa da Primavera	12, 13, 19, 2026 e 27 de outubro	Praça Julio Mesquita no centro de Louveira
Sarau Abertamente	20 de outubro	Pista de Skate
Missa Campal	02 de novembro	Cemitério de Louveira
5º Encontro de Corais de Louveira	19 de novembro	Salão de Eventos da Secretaria de Cultura e Eventos – Estrada Miguel Bossi, 230 – Bairro Parque dos Estados
Encerramento das Oficinas Culturais de Ballet e Jazz – Professora Juliette	20 de novembro	Salão de Eventos da Secretaria de Cultura e Eventos – Estrada Miguel Bossi, 230 – Bairro Parque dos Estados
Encerramento das Oficinas Culturais de Violão Popular e Cordas : Professores Davi e Felipe	21 de novembro	Salão de Eventos da Secretaria de Cultura e Eventos – Estrada Miguel Bossi, 230 – Bairro Parque dos Estados
Musical das Oficinas Culturais	23 de novembro	Salão de Eventos da Secretaria de Cultura e Eventos – Estrada Miguel Bossi, 230 – Bairro Parque dos Estados
Encerramento da Oficina Cultural de Teatro – Professores Luciano e Geise	24 de novembro	Salão de Eventos da Secretaria de Cultura e Eventos – Estrada Miguel Bossi, 230 – Bairro Parque dos Estados
Apresentação da Louveira Big Band	25 de novembro	Salão de Eventos da Secretaria de Cultura e Eventos – Estrada Miguel Bossi, 230

Festa de Nossa Senhora de Guadalupe	04 de dezembro	Parque dos Estados
Estação Cultural – Apresentação Corporação Musical Progresso Louveirense	18 de dezembro	Estação Ferroviária de Louveira – Avenida José Niero, s/nº - Centro
Natal nos Trilhos	21 dezembro	Estação Ferroviária de Louveira – Avenida José Niero, s/nº - Centro

Biblioteca Municipal “Monteiro Lobato”

A Biblioteca Municipal “Monteiro Lobato”, atende anualmente cerca de 8.500 pessoas, todas cadastradas pelo sistema do Cartão Cidadão de Louveira.

Emprestamos anualmente 4.000 livros, o número de pessoas que consultam os nossos livros, jornais e revistas são aproximadamente 4.500 munícipes, entre alunos da rede pública Municipal e Estadual, pessoas que frequentam Ensino Superior entre outros.

Abaixo segue em porcentagem o movimento de empréstimos:

Estudante do ensino fundamental: 40%

Estudante do ensino médio: 30%

Pré-escolares: 20%

Outros profissionais: 10%



Gestão de Projetos

Cartão Cidadão

- Acompanhamento quinzenal das Assistentes Sociais do Cartão Cidadão nas visitas às moradias do município;
- Monitoramento do banco de dados do Cartão Cidadão;
- Aperfeiçoamento e implantação de módulo de Matrículas e Turmas já existente junto à Secretaria de Esporte e Lazer.
- Higienização e unificação dos cadastros existentes como base no cadastro do cartão cidadão.

Demais Ações

- Planejamento e Acompanhamento da Gestão para Implementação do Anel Viário.
- Planejamento e Acompanhamento da Realização do Plano de Ação 2019 e 2020.
- Acompanhamento da Execução e aplicação dos “restos a pagar não processados” e Superávit financeiro.
- Implantação do sistema unificado de transportes e reorganização do setor com vistas a otimização de frotas.



Habitação

2º SEMESTRE/2019

METAS	%
Registros imóveis do Conjunto Habitacional Popular IV e do Residencial Parque dos Estados.	100%
Assessoria Técnica e fiscalização ao Loteamento Popular III – Vassoural	100%
Assessoria Técnica e fiscalização ao Loteamento Popular IV– Mirante de Santo Antônio	100%
Prosseguimento dos trabalhos de regularização e assessoria fundiária, dando continuidade na execução do plano de regularização dos núcleos habitacionais de interesse social: <ul style="list-style-type: none">✚ Vila da Conquista – registrando cartório✚ Rua Pedro Bassi -✚ Área da FEPASA✚ Rua Mario Beti – Medição da área✚ Bosque Abadia – Finalizando Projetos✚ Núcleo Primo Jubair – Entrada cartório✚ R. Bento Pereira Dutra- Medição área✚ R. Osmar Camara Cruz – Adequação projetos✚ Pau a Pique✚ Pedro Tesukamoro – entrada no cartório✚ Vista Alegre II – Cadastro Social✚	75%
Finalização dos trabalhos de regularização, entrega das escrituras dos lotes: R. Izidoro Dinofre Jardins Colina da Bela Vista	100%

Conjunto Habitacional Interesse social Bairro Estiva, em fase de aprovação ambiental - GRAPROHAB	50%
Término terraplanagem no Popular V (CDHU) Empreendimento de 178 unidades habitacionais na Rua Pedro Bassi – Bairro Santo Antonio	100%
Início execução das obras das casas populares CDHU	5%



Segurança

Visando dar cumprimento ao plano de metas para o 2º semestre de 2019, informo o que segue:

GUARDA MUNICIPAL (2º Semestre):

- 1 – Continuidade do patrulhamento motociclístico;
- 2 – Continuidade da base de monitoramento;
- 3 – Continuidade da ronda escolar com duas equipes, atingindo as escolas municipais, estaduais e particulares com palestras e teatro de fantoches, sendo cerca de 2000 alunos atingidos este ano;
- 4 – Continuidade da Ronda Ostensiva Municipal – ROMU;
- 5 – Estágio de qualificação profissional 2019, com 80 horas aulas;
- 6 – Assinatura de convênio com a Polícia Federal para porte de arma institucional e particular;
- 7 – Renovação do convênio com a secretaria nacional de segurança pública para acesso a Rede Infoseg;
- 8 – Aquisição de equipamentos não letais, como munições de calibre 12 de borracha, pimenta e lacrimogêneo, lançador AM 603 de munição calibre 37/38 e munições no mesmo calibre;
- 9 – Aquisição de 5 novas viaturas modelo Duster totalmente equipadas (ainda em fase de adaptação);
- 10 – Aquisição de 30 novas armas, calibre 380, modelo taurus 838 TH;
- 11 – Segurança em vários eventos esportivos, da saúde, apoio a outros órgãos municipais e estaduais;
- 12 – Operações de combate ao tráfico de drogas em vários bairros da cidade;
- 13 – Operação de final de ano com reforço no patrulhamento na área comercial;
- 14 – Participação nas reuniões ordinárias do Conseg;
- 15 – Implantação do novo sistema de atendimento e despacho da Guarda Municipal vinculado ao sistema de monitoramento Sentry;
- 16 – Aquisição de uniforme;

17 – Processo de aquisição de munições para as novas armas e para o treinamento em 2020 em andamento;

18 – Processo de contratação de empresa para formação de GMs como agentes de trânsito em andamento, para 2020;

19 – Remanejamento do efetivo da GM proporcionando maior efetivo no patrulhamento preventivo de rua;

20 – Substituição de alguns postos que haviam guardas municipais por vigilantes, aumentando o número de guardas no patrulhamento preventivo;

21 – Até 17/12: 9.701 Talões de atendimentos registrados no sistema gEmer, sendo 2.755 ocorrências de natureza policial e 6.946 ocorrências internas, como patrulhamento, postos fixos, segurança em eventos etc.

22 - Mais Câmeras de monitoramento no município que ajudam na identificação de focos de roubos, furtos e outros crimes; - A implantação de novas câmeras de monitoramento encontra-se aguardando andamento realizado pela Secretaria de Planejamento

23 - Contratação de mais guardas Municipais, com a realização de cursos para formação e qualificação dos profissionais - A Secretaria Municipal de Segurança encontra-se aguardando a publicação de concurso público.

CORREGEDORIA GERAL DA GUARDA MUNICIPAL (1º e 2º Semestre):

PROCESSOS DISCIPLINARES ou SINDICÂNCIAS ADMINISTRATIVAS				
Ordem	Vítima	Sindicado (s)	Descritivo	Trâmite Atual
809/2019	Adm. Pub.	P.B e outros	Artigos 53, III, VI e XXXIV da Lei 2.593/2018	Encerrada
2305/2019	Adm. Pub.	E.C.M	Artigos 52, V; 6º, V; 52º, IX e XIII e 54º, V e VI, todos da Lei 2.593/18	Encerrada
4986/2019	Adm. Pub.	E.A.	Artigo 54, V da Lei 2.593/2018	Aguardando decisão judicial
8247/2019	Adm. Pub.	A.J.S	Artigos 36 §2º, 52, III, 53, XIV, 54, X, XII da Lei 2.93/18	Em trâmite
8571/2017	Adm. Pub.	M.A.P. e outros	Artigos 116, X, XIII cc 132, I, XI e XIII, Lei 1.006/90	Aguardando decisão judicial

APURAÇÕES PRELIMINARES

<u>Ordem</u>	<u>Vítima</u>	<u>Apurado</u>	<u>Descritivo</u>	<u>Decisão Final</u>
01/19	Adm. Pub.	P.B. e outros	Artigos 53, III, VI e XXXIV da Lei 2.593/2018	Instaurado Sindicância Adm.
02/19	Adm. Pub.	W.P.	Artigos 52, III cc. 53 XV e XXXV da Lei 2.593/2018	Arquivo sem aplicação de penalidade
03/19	Adm. Pub.	M.	Artigo 53, IX da Lei 2.593/2018	Arquivo sem aplicação de penalidade
04/19	Adm. Pub.	A.J.S.	Artigo 53, IX da Lei 2.593/2018	Anexa a AP 09/2018 – Instaurado S.A.
05/19	Adm. Pub.	V.B.C.	Artigos 52, II cc. 53, XVII, da Lei 2.593/2018	Arquivo sem aplicação de penalidade
06/19	Adm. Pub.	A.J.S.	Averiguação de conduta possivelmente irregular funcional passível de aplicação de sanção	Arquivo sem aplicação de penalidade
07/19	Adm. Pub.	G.R.	Averiguação de conduta possivelmente irregular funcional passível de aplicação de sanção	Arquivo sem aplicação de penalidade
08/19	Adm. Pub.	E.A.	Averiguação de disparo de arma de fogo	Instaurado Sindicância Adm.
09/19	Adm. Pub.	A/E	Averiguação de conduta possivelmente irregular funcional passível de aplicação de sanção	Arquivo sem aplicação de penalidade
10/19	Adm. Pub.	A/E	Averiguação de conduta possivelmente irregular funcional passível de aplicação de sanção	Instaurado Processo Disciplinar
11/19	Adm. Pub.	A.	Averiguação de conduta possivelmente irregular funcional passível de aplicação de sanção	Arquivo sem aplicação de penalidade
12/19	Adm. Pub.	A/E	Averiguação de conduta possivelmente irregular funcional passível de aplicação de sanção	Arquivo sem aplicação de penalidade

13/19	Adm. Pub.	A/E	Averiguação de conduta possivelmente irregular funcional passível de aplicação de sanção	Arquivo sem aplicação de penalidade
14/19	Adm. Pub.	A/E	Averiguação de conduta possivelmente irregular funcional passível de aplicação de sanção	Arquivo sem aplicação de penalidade
15/19	Adm. Pub.	A.J.S.	Averiguação de conduta possivelmente irregular funcional passível de aplicação de sanção	Arquivo sem aplicação de penalidade
16/19	Adm. Pub.	O.I.O	Averiguação de denúncia	Arquivo s/ penalidade
17/19	Adm. Pub.	G.M.L	Averiguação de conduta possivelmente irregular funcional passível de aplicação de sanção	Arquivo sem aplicação de penalidade
18/19	Adm. Pub.	A/E	Averiguação de conduta possivelmente irregular funcional passível de aplicação de sanção	Arquivo sem aplicação de penalidade
19/19	E.J.	E.A.P.	Averiguação de agressão	Em trâmite
20/19	Adm. Pub.	S.R.	Averiguação de conduta possivelmente irregular funcional passível de aplicação de sanção	Em trâmite
21/19	Adm. Pub.	D.R.S	Averiguação de Disparo de arma de fogo	Em trâmite

OUVIDORIA GERAL DA GUARDA MUNICIPAL (2º Semestre):

Atendimento	Data	Parte	Assunto	Resposta
41/2019	03/07	R.S.	Solicitação de Patrulhamento	Enc. a GM para patrulhamento
42/2019	16/17	Sigilo	Reclamação –	Enc. a Direção

			Lei do Silêncio	da GM
43/2019	24/07	Sigilo	Reclamação de conduta	Enc. a Direção da GM
44/2019	24/07	R. B. S.	Reclamação – Lei do Silêncio	Enc. a GM para patrulhamento
45/2019	20/08	Sigilo	Denúncia de Tráfico de Drogas	Enc. a GM para patrulhamento
46/2019	26/08	J.S. d. O. C.	Solicitação de Patrulhamento	Enc. a GM para patrulhamento
47/2019	24/09	Anônimo	Reclamação de conduta	Enc. a GM para ciência
48/2019	30/09	E.– Ver. Leandro	Solicitação de Patrulhamento	Enc. a GM para patrulhamento
49/2019	03/10	R. d. S.	Solicitação de Patrulhamento	Enc. a GM para patrulhamento
50/2019	11/11	E.G.d. O.	Reclamação de conduta	Enc. a Corregedoria da Guarda Municipal
51/2019	14/11	Anônimo	Solicitação de Patrulhamento	Enc. a GM para patrulhamento
52/2019	03/12	M. H.T.B.	Elogio de Atendimento	Enc. a Direção da GM para publicação



Trânsito

2º Semestre

110 Ordens de Serviço – sendo 100 atendidas e executadas:

- 83 Ordens de Serviços de manutenção, troca e instalação de placas de sinalização e toponímicas, executadas pelo Setor Operacional
- 07 Ordens de Serviços de recolha de veículos
- 11 Ordens de Serviços de sinalização horizontal – empresa contratada
- 09 Ordens de Serviços de vistoria

22 Processos – sendo 11 atendidos e 11 em trâmite

17 memorandos – sendo 16 atendidos e 01 em trâmite

RECOLHA DE VEÍCULOS:

04 Ordens de Serviços atendidas – 21 veículos retirados da via pública, sendo 02 encaminhados para o Pátio Municipal de Zoonose

SINALIZAÇÕES EXECUTADAS PELA EMPRESA CONTRATADA:

Sinalizações de solo:

- Vias centrais da cidade
- Rua Atílio Biscuola
- Rua Miguel Bossi
- Rua Wagner Luiz Bevilacqua
- Bairro Monterrey
- Bairro Vassoural
- Rua Catharina Calssavara Caldana
- Rua Karl Kielblock

- Rua Francisco Pereira Dutra
- Av. Alexandre Biasi
- Loteamento Jardim Emília – sinalização de solo e instalação de placas toponímicas (atendendo a Lei Municipal nº 2628/2019)

APOIO EM EVENTOS:

- 28/07 – Benção dos Carros – Igreja São Sebastião
- 03/08 – 8ª Semana do Bebê
- 07/09 – Desfile 7 de Setembro
- 13/09 – 38ª Romaria de Louveira
- 28/09 – Inauguração do CRAS Santo Antônio
- 20/10 – 20ª Festa da Primavera
- 02/11 – Finados
- 7ª Festa Nordestina
- 52ª Festa da Uva
- 138 Confecções de novos Cartões de Estacionamento Especial para Idoso e 45 renovações
- 19 Confecções de novos Cartões de Estacionamento Especial para Deficiente Físico e 06 renovações
- 32 Processos de autuação de infração cadastrados
- 71 Autuações lavradas pelo Agente de Fiscalização de Trânsito da Prefeitura
- 605 Autuações lavradas pela Polícia Militar



Defesa Civil

2º Semestre

Vistorias	
Vazamento produto perigo	Cooperativa Coval- Frango Tonho
Av árvore risco de queda	Rua Gerônimo Bassi 198
Av árvore ref poda	Rua Gilberto Ajar 76
Av árvore risco de queda	Procter & Gamble
Av Córrego Fetá (desassoreamento)	Rua Marcelino Didone Filho Bº Abadia
Av Barragem	Estrada do Barreiro 240
Av descarte de ilegal de reido sólido	Estrada do Engenho Seco nº 2.547
Av plantação desativada	Travessa Estrada do Bugio
Av árvore fiação elétrica	Rua Mario Pereira Dutra 209
Remoção árvore via pública	Rua Armanda Dutra Brº Estiva
Av árvore risco de queda	Sítio Santo Antonio 923-Monterrey
Av desabamento Galpão logístico	Zoonoses Bairro Leitão
Av infiltração/trincas e rachaduras edificação	Rua João Burck 379
Remoção árvore via pública	Rua Guerino Furlan
Poda de árvore	Bosque Pp Brasil R. Antonio Bonesso
Av. árvore risco de queda	Estrada do Barreiro com Cestarolli
Av árvore sobre cabo de energia elétrica	Rua Luiz Gonzaga 1.380
Av queda de árvore	Rua Atílio Filigoi 97
Av Infiltração em residência	Rua Mario Pereira Dutra 538
Av árvore risco de queda	Rua Heron 365 Brº Monterrey
Av Árvore obstrução tubulação pluvial	Rua Veneza 282 Bº Rainha
Avaliação em ponte/risco de desabamento	Rua Francisco Pagotto
Av edificação Trincas/rachaduras	Rua Rio Negro 23 Jd Amazonas
Av árvores/prejudicando visão ref sinalização	Rua Washington Luiz
Remoção de caminhão em buraco	Travessa Estrada Pau A Pique
Av em árvores p/ podas e remoção	Rua Adil com R. Boitata Bº Monterrey

Av árvore/fiação elétrica	Rua Arthur de Souza Sigel-Brº Vera Cruz
Av comércio ref ligação de tubulação de gás	Rua das Rosas
Sinalização viária	Rua Ercília Martins Cruz-Posto de Saúde
Remoção árvore queda natural	Residencial Picollo Villaggio-área verde
Remoção árvore risco de queda	Estrada Municipal-Hugo Pichi
Av árvore risco de queda	Rua Mario Pereira Dutra 146
Av poda de árvore	Rua Geraldo Burck 187
Av árvore risco de queda/poda	Rua Geraldo Burck nº 159
Av árvore Ref. Poda	Rua Veneza nº 33 Villaggio Capriccio
Av poste de energia elétrica/risco/queda	R. Antonio Montelato 142 Brº Stº Antonio
Av árvore risco de queda/remoção	Rua Atílio Biscuola 661

Interdição

Parcial-Ponte Rua Francisco Pagotto-Bairro Ipiranga para manutenção

Expedientes diversos

Apoio aos órgãos municipais e estaduais

Período

01/09/2019 a 30/10/2019

Av árvore/poda e recolha de galhos	Rua Pedro Boneto 155 Jd Juliana
Av Ria Capivari margem deslizamento	Jd Ipiranga
Av árvore risco de queda	Rua Tereza Cestaroli Brº Gonzaga 324
Serviços Operacionais	Área de Lazer do Trabalhador Poda de árvores
Av árvore sobre fiação elétrica	Estrada da Boiada 500 Escola
Av árvore sob fiação elétrica	Rua Adilio Pretti 201 jd Bandeirantes
Av árvore risco de queda	Rua Libano Miguel Batista 14
Av árvore risco de queda	Estrada Municipal Rio Acima 4090
Av árvore remoção/construção/licenciamento	Rua Frederico Polozzi 94 S.C.J
Av árvore sobre fiação elétrica	Rua Antonio Shiamanni 21 Vila Nova
Av incêndio NAHSA Indústria e Comércio de Plásticos	Rua Vereador José Antonio Argentieri, nº 180, Bairro Ponte Preta
Av muro risco de queda	Rua Rafael Massoni 361
Av muro risco de queda/área verde	Rua Niagara Brº Terra da Uva
Av árvore risco de queda	Rua Armanda Moraes Dutra 269
Av imóvel risco de desmoronamento	R. Bento Pereira Dutra 620 Bº Estiva
Av deslizamento de terra	Rod. Romildo Prado Km 1+100
Contenção derramamento óleo via pública	Rua Atílio Biscuola
Av infiltração em imóvel	Rua Rio Xingu 390 Jd Amazonas
Av muro risco de desmoronamento	Rua João Verardo 170
Av árvore risco de queda	Rua Aurelio Franzin 1027
Av vegetação sobre fiação elétrica	Estrada Municipal Ria Acima
Av deslizamento terra/margem córrego	Monterrey Córrego

Poda de árvore	Rua Rio de Janeiro 87 Pq Brasil
Av deslizamento de terra	Rua Imigrante Italiano 281
Av árvore risco de queda	Cond. Picollo Villagio
Av árvore risco de queda	Rua Jose Biassi s/nº
Av árvore para poda	Rua Heron Brº Monterrey
Av árvore risco de queda	Procter Gamble P&G
Av árvore risco de queda/poda	Estrada Pau A Pique 1215
Av Córrego Scarance deslizamento margem	Estrada Pau A Pique 722
Av edificação talude	Avenida Gualicho 2522
Av vazamento de esgoto doméstico	Bairro Estiva
Av árvore risco de queda	Rua Seléia 100 Brº Monterrey
Av sistema de drenagem	Bairro Cestarolli

Interdição

Parcial - NAHSA Indústria e Comércio de Plásticos, referente (incêndio)

Total – Imóvel risco iminente de desmoronamento-R. Bento Pereira Dutra 620-Estiva

Expedientes diversos

Apoio aos órgãos Municipais e Estaduais

Período | **01/11/2019 a 18/12/2019**

Av árvore/corte	Rua Primavera Brº Pinho Rei
Av vazamento de esgoto	Chácara Santa Luzia Brº Leitão
Av árvore/corte	Rua Atilio Filigoi Reserva das Videiras
Av árvore/poda	Rua São Carlos 225 Brº St Antonio
Av árvore risco de queda	Rua Rua Antonio Pollozzi
Av queda de muro	Rua dos Ipês Vila Caldana
Av Córrego/lixo	Rua Estrada Pau A Pique 720
Av queda de muro	Rua da Liberdade Brº Cavalli
Av árvore risco de queda	Estrada Municipal Monterrey 558
Av árvore/poda	Rua Mario Pereira Dutra Res Burck
Av deslizamento de terra	Rua Jose Polozzi Brº Vassoral
Av vazamento esgoto	Rua Bairro Terra Nobre
Av árvore/poda	Rua Cesar Cestarolli 561
Av viela de manutenção	Rua do Retiro 11 Brº Cavalli
Av edificação/trincas	Rua Santa Maria Madalena
Av Córrego Rainha	Estrada Municipal do Barreiro
Av árvore/poda	Av Paulo Prado 1180
Av árvore/poda	Rua Cesar Cestarolli 500
Av cabos de energia	Av Paulo Prado 853
Av deslizamento de terra	Rua Espírito Santo, Pq Brasil
Av árvore risco de queda/corte	Rua Escorial 50 Brº Monterrey
Av árvore/poda	Rua das Orquídeas 192
Av árvore/poda	Rua 13 de junho 318 Brº St Antonio
Av árvore/edificação	Rua Maura Terezinha Kwasek 247
Av imóvel/trincas	Rua Manoel Antonio Chiqueto 400
Av entulhos em via pública	Rua Zenaide Tasca 180

Av entulhos em via pública	Rua Zenaide Tasca 180
Av árvore/poda	Rua Humberto Pella Brº Leitão
Av. árvore/poda	Rua Armanda de Moraes Dutra/Estiva
Av árvore risco de queda	Rua Sabinus 55 Brº Monterrey
Av árvore/poda	Rua das Laranjeiras Brº Gueembe
Av árvore/poda	Rua Batista Mosca 200 Brº Rainha
Av Queda de muro	Rua Silvério Finamore 575
Av Alagamento em residência	Rua João Burck 646 Res Burck
Av galeria captação água pluvial	Rua Francisco Andre Magalhães

Av árvore risco de queda	Rua Pedro Bassi 503
Av árvore risco de queda	Rua Narvik 64 Brº Montrey
Av vazamento de esgoto	Rua Salvador Paris 158 Vila Pasti
Av árvore risco de queda	Estrada Flamboiã Brº Gonzaga
Av árvore/poda	Rua 13 de junho 591
Av vazamento de produto químico	Rua Martinho de Ludres 121
Remoção árvore via pública	Rua Seléia 100 Brº Monterrey
Av imóvel/infiltração	Rua Francisco Tarallo 13 Terra Nobre
Av alagamento em residência	Rua Silvio Benvenu 68 Brº St Antonio
Av imóvel acúmulo de lixo	Rua Luiz Alfredo Bichara
Av prédio público	Rua Paschoal Dinofre 40
Av imóvel/infiltração	Rua Faimbé Brº Monterrey
Av árvore/poda	Estrada da Boiada 505
Av árvore risco de queda	Rua Sabino Bertié 252 Brº Faixa Azul
Remoção árvore via pública	Rua Santa Ângela 64
Av imóvel/deslizamento de terra	Estrada municipal das Rainhas
Av viela em manutenção	Rua José Laércio Bevilaqua
Av Av imóvel acúmulo de lixo	Rua Santo Lucato Jd 21 de março
Av sinalização de trânsito	Rua Com Antonio Carbonari Vila Bossi
Av deslizamento de terra	Av Armando Steck 163 centro
Av árvore risco de queda	Rua Ernesto Bevilaqua 450
Remoção árvore	Av José Steck 201 Brº S.C.J.
Av deslizamento de terra	Rua das Colinas 20 Brº das Colinas
Av vazamento de esgoto	Rua Mario Betti 64 Brº Santo Antonio
Av árvore risco de queda	R. Pedro Chiqueto 145 Bº St Antonio
Av queda de muro	Rua Tocantins 13 Pq Brasil
Av desmoronamento de barracão	Av Ricieri Chiqueto 980 Br St Antonio
Av queda de muro sobre automóvel	Av Ricieri Chiqueto 960 Br St Antonio
Av queda de árvore sobre cabos de energia	Rua Armanda M. Dutra Br Vassoral
Av queda de árvore sobre cabos de energia	Rua Aírto Pagotto 45 Br St Antonio
Av queda de poste de energia	Estrada José de Jesus 490
Av queda de muro	Rua Vercido 144 Reserva dos Vinhedo
Av imóvel risco de desmoronamento	Bairro Leitão
Av galeria de captação de água pluvial	Rua Luiz Martins 63 Jd Bandeirantes
Remoção de árvores	Rua Amazonas 110
Av rompimento de poço artesiano	Rua Silvério Finamore 1000
Av imóvel inundado	Estrada das Rainhas 417
Av formigueiro	Rua Ricieri Chiqueto 1350
Av vazamento de produto químico	Rua Karl Kielblock

Av em Córrego deslizamento em margem	Córrego Sapezal Rua Atílio Biscuola
Av árvore/poda	Rua Tocantins 71 Pq Brasil
Av vegetação e passagem de pedestre	Rua Ernesto Omizolo 104 Vila Bossi
Av imóvel/trincas e rachaduras	Rua Antonio Bonesso 92 Pq Brasil
Av trincas/imóvel	Rua Mario Betti 285
Av talude/deslizamento	Rua Luiz Gonzaga 1300
Av assoreamento Córrego Rainha	Bairro Ponte Preta
Av Alagamento, Enchente, Inundação, deslizamento de terra, queda de árvore, etc.	Área Central, Bairro Santo Antonio, Jd Niero, Bairro Leitão, Bairro Ipiranga, Jd Faixa Azul, Bairro Rainha, Bairro Ponte Preta, Bairro Abadia, Bairro Arataba I, II e III, Bairro Gonzaga, Bairro Monterrey, Bairro Engenho Seco, Bairro Cestaroli, etc.
Av. poste localizado em via pública	Av Gualicho próximo nº 1112 Bairro Monterrey
Av árvore rico de queda	Empresa FranPlast Brº Leitão
Av Rompimento de interceptor Córrego Rainha	Jardim Niero
Av árvore/corte risco ao patrimônio	Rua Eurico Dutra 201 Jd Niero
Av Patrimônio FUMHAB	Rua Geraldo Burck 339 Res. Burck
Av inundação/assoreamento em Empresa	Rua Armando Steck 770 Ahlstrom
Av queda muro Total Pack	Rua Karl Kiel Block 972
Av árvore risco de queda	Rua Savoy Dutra 80 Brº Estiva

Av árvore risco de queda	Rua Mercedes Gumieiro Blassi 273
--------------------------	----------------------------------

Interdição

Imóvel Rua Vereador José Antonio Nicola Argentieri, 180, Brº Ponte Preta

Imóvel travessa João Verardo, casa 7

Expedientes diversos

Apoio aos órgãos (Secretaria Serviços, Guarda Municipal, Divisão de Transito, Assistência Social, Fundação Municipal de Habitação)



Infraestrutura

Execução de Obras	%
Recapeamento e Pavimentação de diversas ruas do município.	95%
Elaboração do projeto do Anel Viário do município.	89%
Restauração da Subestação Ferroviária de Louveira , sito a Rua Armando Steck, nº 184 - Centro neste município.	60%
Reforma e readequação do Prédio da UBS Antônio Carlos dos Santos, sito a Rua Nerina, nº 161 - Santo Antônio neste município.	85%
Construção do canal e rede de drenagem da Pista Sul Km 71.	100%
Pavimentação asfáltica e drenagem pluvial para acesso ao reservatório da Avenida José Mamprim neste município.	100%
Pavimentação asfáltica e drenagem pluvial na Estrada do Bugio neste município.	100%
Requalificação de viário existente das Ruas Atílio Biscuola e Manoel Antônio Chiquetto neste município.	25%
Implantação de cobertura metálica na quadra esportiva do Residencial Burck, sito a Rua Geraldo Burck neste município.	100%
Reforma do prédio da secretaria de Cultura, sito a Estrada Miguel Bossi, nº 130 neste município.	95%
Reforma e Adequação do Centro de Diagnósticos por Imagem, sito a Av. Artur Souza Sigel, n.º 478 - Jardim Vera Cruz neste município.	60%
Implantação de quadra, academia ao ar livre e playground na Rua Santa Ângela - Colinas de São José neste município.	40%
Construção de ponte de madeira e instalação de guarda corpo com corrimão, situado a Rua Rodrigues Alves, nº 383 - Jardim Niero I neste município.	30%
Ampliação e adequação de prédio para implantação do Nasca (Núcleo de Atenção à Saúde de Criança e do Adolescente), sito a Rua Capitão Álvaro Pereira, nº 55 - Vila Bossi neste município.	30%
Fechamento com gradil, construção de passeio, muro de contenção e cabine primária do Parque Municipal Capivari, obra localizada a Estrada Miguel Bossi - Bairro Capivari neste município.	30%

Urbanização e Paisagismo no Jardim Juliana, obra localizada a Rua Rafael Massoni neste município.	90%
Pavimentação asfáltica e rede de drenagem pluvial na Estrada José de Jesus neste município.	5%
Elaboração de Projetos Básicos para implantação do Parque Capivari, situado na Estrada Miguel Bossi neste município.	70%



Desenvolvimento Econômico

PERCENTUAL DE CUMPRIMENTO DO PLANO DE METAS 2º SEMESTRE DE 2019

OBJETIVO	Consórcio intermunicipal para desenvolvimento do polo turístico do circuito das frutas. Participação no desenvolvimento turístico regional através do circuito das frutas.
Meta 2º Semestre 2019	Participação em 100% das reuniões. 100%
OBJETIVO	PROGRAMA DE DESENVOLVIMENTO DE PROJETOS TURÍSTICOS PROJETO DO PLANO DE DESENVOLVIMENTO TURÍSTICO (PDT)
Meta 2º Semestre 2019	Projeto concluído, apenas realizando reuniões de atualização. 100%
OBJETIVO	PROJETO DE E IMPLANTAÇÃO DA SINALIZAÇÃO TURÍSTICA Projetar e implantar a sinalização turística na área urbana e rural.
Meta 2º Semestre 2019	Até o presente não conseguimos executar esse programa. 0%
OBJETIVO	PESQUISA DO PERFIL E COMPORTAMENTO DA DEMANDA TURÍSTICA LOCAL Identificar o perfil e comportamento dos visitantes que realizam a atividade turística em destaque os no meio rural. Prevê informações para contribuir na política municipal de turismo, no plano de marketing turístico, na captação de novos empreendimentos e na captação de recursos.
Meta 2º Semestre 2019	Pesquisa realizada durante e 52ª Festa da Uva de Louveira, realizada em Dezembro. 100%

OBJETIVO	DESENVOLVIMENTO TURÍSTICO NA AGRICULTURA FAMILIAR Realizar ações de manutenção e incentivo as rotas e atrativos da agricultura familiar. Incentivar marketing turístico para captação de turistas, realização de eventos, participação em feiras do segmento e viagens técnicas estaduais e internacionais.
Meta 2º Semestre 2019	Programa cumprido, a cada semestre estamos desenvolvendo todo o objetivo anualmente. 100%

OBJETIVO	SENSIBILIZAÇÃO LOCAL PARA O TURISMO: PROJETO CONHECENDO MINHA LOUVEIRA Sensibilizar a população para qualificar o receptivo e hospitalidade turística do município. Permite oportunidade de lazer para a população, contribui na economia da agricultura familiar e inclusão social.
Meta 2º Semestre 2019	O CIT – Centro de Informações Turísticas está trabalhando na divulgação e assessoria aos turistas distribuindo materiais de divulgação e desenvolvendo um trabalho de sensibilização principalmente junto ao munícipe para conhecimento dos atrativos rurais. 100%
OBJETIVO	CIT – CENTRO DE INFORMAÇÕES TURISTICAS Implantação do Centro de Informações Turísticas permite um atendimento de fácil acesso para visitantes e a população para quem procura informações do turismo local será ponto estratégico para encontro de grupos, formatação de roteiros e identificação do município na região do Circuito das Frutas.
Meta 2º Semestre 2019	Estamos dando continuidade nessa prestação de Serviços, mantendo o CIT aberto, inclusive aos finais de semana. Contamos com 2 estagiários para informações aos turistas, agentes de turismo e empresas do seguimento. 100%
OBJETIVO	PROJETO DE MARKETING TURISTICO Elaboração do Plano de Marketing Turístico para promoção do destino, incentivando o aumento do fluxo de turistas no município na qual contribuirá para geração de emprego e renda no segmento. Prevê materiais de divulgação, site e vídeo bilíngüe, revistas, ferramentas de internet e brindes.
Meta 2º Semestre 2019	Foram concluídos todos os materiais de Divulgação, estamos dando continuidade neste projeto, divulgando todo o material produzido em mídias como: anúncios em Jornais, Redes Sociais e distribuição dos materiais no CIT. Mapa, Aplicativo de celular, Site e folders, esses materiais foram estão a disposição no CIT. 100%



Divisão Ind. Com. e Serviços

OBJETIVO	PROGRAMA MUNICIPAL DE APOIO AO EMPREENDEDOR Prestar atendimento ao Empreendedor, orientando e prestando os serviços sem que haja necessidade do mesmo ir a vários Departamentos para abertura do seu cadastro dentro do Município.
Meta 2º Semestre 2019	Mudar a forma com que os empreendedores são tratados dentro do órgão público, onde muitas vezes ele precisa de ir a vários depts. para encontrar a solução, com o Programa Municipal de Apoio ao Empreendedor centralizamos tudo na Sala do Empreendedor a partir de então tudo fica centralizado neste ponto, fazendo com que o empreendedor tenha apenas um local para buscar sua solução. Estamos mantendo e dando continuidade a esses serviços. 100%
OBJETIVO	Capacitação e treinamento de mão de obra do município.
Meta 2º Semestre 2019	Nesse 2º semestre formamos 2 turmas, num total de 38 alunos. Conseguimos empregar 09 alunos. 100%
OBJETIVO	PROGRAMA DE INCENTIVO AOS COMERCIANTES E PRESTADORES DE SERVIÇOS Fomentar o desenvolvimento das empresas com serviços especializados de consultoria
Meta 2º Semestre 2019	O programa de Consultoria Empresarial está caminhando a todo vapor, de Junho a Dezembro/19 estamos concluindo o atendimento de mais 12 comércios, onde oferecemos 15 horas de consultoria especializada para cada um deles. As consultorias são realizadas nas seguintes áreas : administrativa, rh, contabilidade, publicidade, estoque e gerenciamento de conflitos entre sócios e funcionários. 100%
OBJETIVO	Programação de Natal
Meta 2º Semestre 2019	Esse programa foi realizado com sucesso, decoramos as principais ruas do município, a estação ferroviária, entradas dos bairros, a duas praças das principais igrejas do município (Centro e Bairro Santo Antonio), instalamos a rádio natal nas ruas comerciais, colocamos como de costume os famosos trenzinhos que circularam durante o mês de Dezembro em toda a cidade e ruas centrais do comércio, além disso montamos a casa do Papai Noel na área de lazer e deixamos do dia 01/12 a 22/12 atendimento do Papai Noel e da Mamãe Noel na casinha, tirando fotos e entregando balas às crianças. 100%

OBJETIVO	Realização de feira de logística.
Meta 2º Semestre 2019	Em estudo de viabilidade 0%



Divisão Agricultura

OBJETIVO	Capacitações e treinamentos para agricultores Capacitação de proprietários e/ou funcionários rurais sobre temas de interesse agrônomo, ambiental, social, gerenciamento, comercialização, etc...
Meta 2º Semestre 2019	Estamos cumprindo este programa. 100%
OBJETIVO	Organização e operacionalização de Missões Técnicas Visitas a Feiras, Eventos Técnicos, Instituições de Pesquisa e/ou Regiões Agrícolas que possuam atividades, tecnologias, organizações, etc... que possam ser de interesse e/ou servir de exemplo aos agricultores do município de Louveira.
Meta 2º Semestre 2019	Estamos cumprindo este programa. 100%
OBJETIVO	Organização de palestras, seminários, workshops Apresentação de novidades em segmentos diversos e de interesse da agricultura regional, tendo como público alvo não só agricultores locais, mas também agricultores de outras regiões, estudantes, técnicos, pesquisadores, extensionistas, fornecedores, comerciantes, etc...
Meta 2º Semestre 2019	Realizamos várias palestras em conjunto com a Associação dos Produtores Rurais (APR) principalmente no CAP (Centro de Apoio ao Produtor Rural) 100%
OBJETIVO	DIFUSÃO TECNOLÓGICA PARA OTIMIZAÇÃO DA ATIVIDADE AGRÍCOLA 1. Disponibilizar aos produtores rurais do município de Louveira o acesso a novas tecnologias de cultivo; 2. Promover o entendimento sobre outros assuntos não agrônômicos, mas de interesse do público alvo: legislações ambiental, trabalhista,... seguro, crédito, gestão, comercialização, etc...; 3. Promover parcerias para viabilização de pesquisas sobre temas de interesse dos agricultores do município.
Meta 2º Semestre 2019	Estamos cumprindo este programa com a contratação de agrônomos, realizando pesquisas em parcerias e promovendo leis para a melhoria do setor. 100%
OBJETIVO	Viabilização de Pesquisas e Convênios Contribuir com o desenvolvimento de pesquisas sobre temas de interesse do agricultor local.
Meta 2º Semestre 2019	Estamos cumprindo este programa. 100%

OBJETIVO	PRESTAÇÃO DE SERVIÇOS AO PRODUTOR RURAL E SUAS REPRESENTATIVIDADES Disponibilizar e/ou subsidiar serviços indispensáveis para viabilização econômica das unidades de produção agrícola do município. Colaborar com o desenvolvimento e fortalecimento dos grupos organizados de agricultores. Representar o setor em reuniões e eventos a nível municipal, regional, estadual ou federal.
Meta 2º Semestre 2019	Estamos cumprindo este programa. 100%

OBJETIVO	Serviço Municipal de Monitoramento de Solo Subsidiar parte do valor do custo da análise físico-química do solo com objetivo de incentivar a realização de amostragens das áreas cultivadas visando a correta recomendação agrônômica para plantio e/ou manutenção das culturas.
Meta 2º Semestre 2019	Estamos cumprindo este programa. 100%
OBJETIVO	Serviço Municipal de Mecanização Agrícola (operação e manutenção das máquinas e equipamentos) Operacionalização e manutenção dos serviços gratuitos realizados pelas máquinas e implementos da Patrulha Agrícola Municipal.
Meta 2º Semestre 2019	Estamos cumprindo este programa. 100%
OBJETIVO	Contratação do Serviço Municipal de Consultoria Agrônômica Prestação de orientação técnica agrônômica tendo como foco a viabilização econômica dos cultivos proporcionada pelo aumento da produtividade e redução dos custos de produção.
Meta 2º Semestre 2019	Estamos cumprindo este programa 100%

OBJETIVO	Planejamento e Construção do Centro de Apoio ao Produtor Construção de local próprio e adequado para abrigar: Serviço Municipal de Mecanização Agrícola; Serviço de Processamento de Galhos; Serviço de Tratamento de Madeira; Área de Lazer do Agricultor; Sede da Associação de produtores Rurais de Louveira; Barracão/Packing House da Associação de Produtores Rurais de Louveira; Área de Treinamento; Mini-Auditório; Matriseiro de Porta-enxertos e das Copas de Videira; Áreas de Pesquisa; e Mini Usina de Suco de Uva.
Meta 2º Semestre 2019	O projeto de construção já foi realizado, porém devido a queda na arrecadação do município decidimos adiar esse projeto. 50%
OBJETIVO	Serviço Municipal de Adequação e Manutenção das Estradas Rurais Constante monitoramento, adequação e conservação das vias rurais não pavimentadas.
Meta 2º Semestre 2019	Temos conseguido solicitações ao Serviços públicos para a manutenção, mas ainda somos muito deficientes na conservação das vias rurais. 100%
OBJETIVO	Promoção de ações para Incentivo ao consumo dos Produtos Rurais do Município Promover a comercialização direta através de ações que incentivem o consumo de produtos primários e/ou processados produzidos nas unidades de produção rurais do município de Louveira.
Meta 2º Semestre 2019	Não conseguimos desenvolver este projeto ainda. 0%

OBJETIVO	Adequação, instalação e operacionalização da Mini Usina de Suco de Uva Instalação dos equipamentos, aquisição e instalação de sistema/logística para tratamento de efluentes e destinação de resíduos sólidos; aquisição de eventuais outros equipamentos necessários à otimização do sistema; viabilização dos processos de licenciamentos diversos; formalização administrativa/fiscal da unidade de produção; consultoria para desenvolvimento dos produtos; consultoria para o registro de produtos; operacionalização e manutenção da unidade de produção.
Meta 2º Semestre 2019	Já realizamos o projeto para instalação da usina de suco de uva e a estimativa, porém, devido à queda na arrecadação estamos adiando este projeto. 50%
OBJETIVO	Operacionalização do Serviço Municipal de Coleta de Embalagens Vazias de Agrotóxicos Contribuir com a questão ambiental, facilitando ao produtor o cumprimento da Lei que regulamenta a destinação das embalagens vazias de defensivos agrícolas.
Meta 2º Semestre 2019	Realizamos em Outubro a coleta das embalagens. Estamos cumprindo este programa 100%
OBJETIVO	Aquisição de Alimentos da Agricultura Familiar para Merenda Escolar Utilização na merenda escolar de alimentos produzidos pela agricultura familiar do município.
Meta 2º Semestre 2019	Neste semestre não conseguimos colocar em prática. 0%
OBJETIVO	Subsídio ao Prêmio do Seguro Agrícola Subsídio municipal de 15% do valor do prêmio do seguro agrícola contratado pelo produtor rural para áreas cultivadas no município de Louveira.
Meta 2º Semestre 2019	Programa em execução e com cumprimento do objetivo. 100%
OBJETIVO	Projeto Municipal de Incentivo a Fruticultura (PROMIF) Incentivar o produtor de frutas do município, com uma remuneração proporcional a área cultivada condicionada ao cumprimento de determinadas metas agrônômicas, ambientais e sociais.
Meta 2º Semestre 2019	Projeto em andamento, estamos cumprindo toda a meta. 100%
OBJETIVO	Promoção dos Produtos Agrícolas in natura e/ou processados produzidos na área rural do município Promover os agricultores e os produtos agrícolas locais, incentivando o consumo e melhorando sua remuneração através de campanhas pré-safras (vídeos, folders, outdoors, visitas a produção, degustações nos comércios, etc....)
Meta 2º Semestre 2019	Ainda não conseguimos colocar em prática este projeto. 0%
OBJETIVO	Parceria com OSC para realização e operação de Serviços para os Produtores Rurais Realização de contratação de OSC a fim de promover com maior eficiência e rapidez serviços para o produtor rural, como mecanização agrícola, trituração de galhos e entrega do mesmo para forração, entre outros serviços.
Meta 2º Semestre 2019	Realizamos uma Parceria com a APR (Associação dos Produtores Rurais) em Janeiro assinados o contrato realizando um repasse para a APR a fim de ajudar na prestação de Serviços aos produtores Rurais. 100%



Serviços Públicos

SECRETARIA DE SERVIÇOS PÚBLICOS 2º SEMESTRE 2019

1- Coleta Manual containerizada de resíduos sólidos domiciliares, comerciais, de feiras livres e de varrição – 4.971,58 toneladas –

(SERVIÇOS REALIZADOS)

2- Destinação final dos resíduos sólidos domiciliares, comerciais de feiras livres em aterro sanitário licenciado - 4.971,58 toneladas–

(SERVIÇOS REALIZADOS)

3- Roçada mecanizada com máquina portátil- 3.113.441,05 m²–

(SERVIÇOS REALIZADOS)

4- Limpeza e desobstrução manual de bocas de lobo – 2.340 unidades–

(SERVIÇOS REALIZADOS)

5- Podas de arvores menores e maiores de 2m. – 520 Unidades (em média)

(SERVIÇOS REALIZADOS)

6- Varrição manual de vias e logradouros públicos – 4.100 km (eixo)

(SERVIÇOS REALIZADOS)

7- Iluminação Pública – 1.379 postes de iluminação, sendo trocado lâmpadas, reator e fotocélulas, em vias públicas.

(SERVIÇOS REALIZADOS)

8- Manutenção de estradas não pavimentadas – 85 Km sendo: Bairro Abadia, Bairro Arataba, Estrada da cruz grande, Estrada do Pinho Rei, Bairro do Monterrey. – **(SERVIÇOS REALIZADOS)**

9- Notificação para limpeza de terrenos - 96 notificações
(SERVIÇOS REALIZADOS)

10- Tapa Buraco - diversas operações de diversos tamanhos iniciadas na data 28/06/2019, cerca de 1.100 toneladas de material asfáltico empregado, totalizando aproximadamente 12 mil m².
(SERVIÇOS REALIZADOS)

11- Manutenção e reparos em tampa de bueiros e calçadas – 420 tampas e calçadas.
(SERVIÇOS REALIZADOS)

12- Manutenções prediais – aproximadamente 753 atendimentos hidráulicos, elétricos, telefonia e internet em prédios públicos.
(SERVIÇOS REALIZADOS)

13- Construção e manutenção de bocas de lobo – 38 bocas de lobo novas construídas e 58 reparos nas existentes.
(SERVIÇOS REALIZADOS)

14- Construção e manutenção de PV - 87 manutenções em PVs.
(SERVIÇOS REALIZADOS)

15- Manutenção em pontos de ônibus - 24 pontos recuperados e pintados.
(SERVIÇOS REALIZADOS)

16- Colocação de tubos de drenagem – 203 m
(SERVIÇOS REALIZADOS)

17- Instalação de braços de iluminação 17 und.

(SERVIÇOS REALIZADOS)

18-Canteiro de pré-moldados, sendo aproximadamente: 120 guias tipo PMSP, 55 lajes de B.L., 13 lajes de P.V

(SERVIÇOS REALIZADOS)

19-Desobstrução de galeria centenária sob a linha férrea, para evitar alagamento no Centro. Construção Gal. A.P. Centro com tubos Ø 0,50m com 70,00m comprimento, e Ø 1,20m com 30,00m comprimento.

(SERVIÇOS REALIZADOS)

20-Construção de bases de concreto e alvenaria para containers de coleta (lixo orgânico) para os bairros Ponte Preta, Estiva e Cavalli.

(SERVIÇOS REALIZADOS)

1. Manutenção de estradas não pavimentadas



2. Estacionamento da Área de Lazer do Trabalhador



3. Manutenção de bocas de lobo

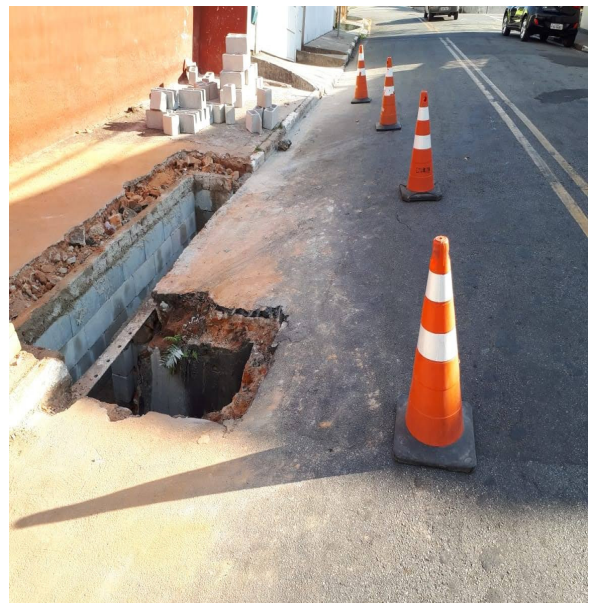

4. Construção da quadra de malha do Complexo Esportivo do Jardim Esmeralda



5. Galerias de águas pluviais (ex.: Estrada Cruz Grande)





6. Novo muro e terraplanagem do Cemitério Municipal



7. Operações Tapa Buraco



8. Execução de travessia para águas pluviais na Estrada Municipal Monterrey com instalação de guarda corpo metálico e muro de contenção.

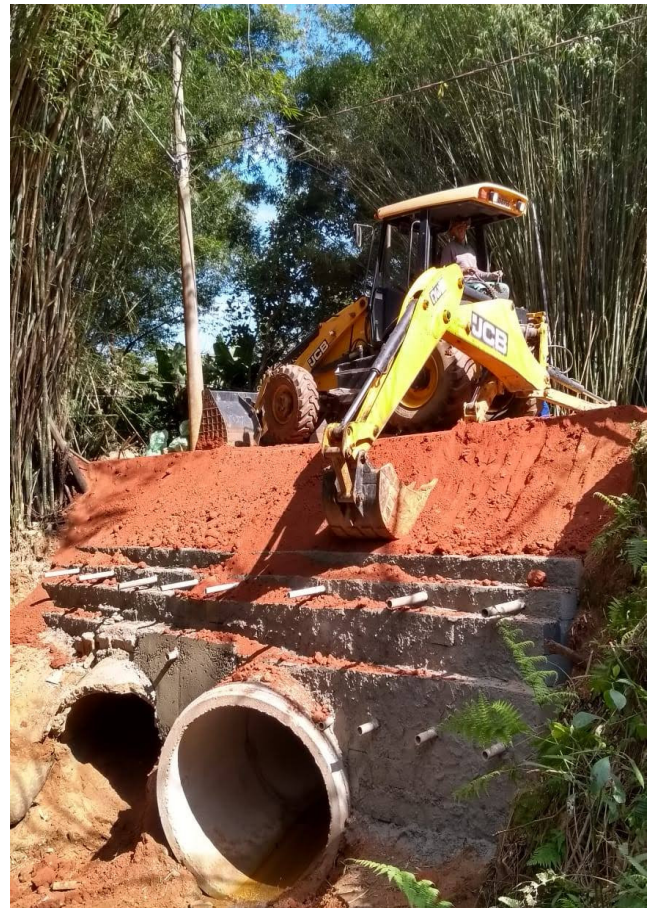

9. Desobstrução de galeria centenária sob a linha férrea



10. Restauração da Casa ALLA (Academia Louveirense de Letras e Artes)



11. Paisagismo na Estação Ferroviária



Nicolau Finamore Junior
Prefeito Municipal

Elaborado pela Secretaria de Gestão de Projetos e Programas