



IMPrensa OFICIAL

DO MUNICÍPIO DE LOUVEIRA

Edição nº 790 | 06 de Novembro de 2014 | Ano 13

Jornalista Responsável: Bira Batista Junior: MTB: 41848

Inauguração da quadra da Vila Pasti é marcada por apresentações musicais

Em cerimônia oficial realizada na tarde da última sexta-feira (31 de outubro), foi entregue a nova quadra da Escola Vila Pasti, que recebeu cobertura, pintura, demarcações e aparatos esportivos.

O evento, que reuniu autoridades municipais e centenas de pais e alunos, contou com diversas apresentações de danças interpretadas pelos próprios estudantes da Vila Pasti, além de apresentações de músicas nacionais e internacionais pelas bandas Miriam Marcial da Vila Pasti (Bamma-vi) e do Ceil (Centro Educacional Integrado de Louveira) do Bairro Santo Antônio. Como convidada especial, a ex-atleta Helen Luz, campeã mundial de Basquete pela Seleção Brasileira e idealizadora do projeto Cesta de Três – que ensina o esporte a crianças de Louvei-

ra-, também compôs a mesa de autoridades.

Convidada de honra do evento, a ex-atleta de basquete Helen Luz também mandou uma mensagem para os presentes. “Eu vim aqui porque sempre que fico sabendo que uma quadra é inaugurada, isso realmente toca o meu coração. Os professores de Educação Física podem, agora, proporcionar o melhor a vocês (alunos), e vocês têm que se dedicar ao máximo e aproveitar”, disse. “Foi graças ao professor de Educação Física e de uma quadra que eu consegui me tornar atleta”.

E o diretor da escola Wagner Luis Tomazini, que fez as vezes de mestre de cerimônia, disse que “os alunos vão ter oportunidade de (ter) uma aula digna, sem estarem sujeitos à chuva e ao sol forte”.

No final do evento, os alunos entregaram flores às autoridades presentes.



A reforma

A quadra recebeu cobertura metálica, muros de alvenaria nas laterais, alambrado, pintura e demarcações das modalidades

esportivas, traves e sextas de basquete. Além das benfeitorias na quadra, a Prefeitura também concluiu a pintura de toda a parte interna e externa da escola, dan-

do uma nova cara a unidade de ensino.

As melhorias beneficiam 440 alunos, do 1º ao 5º ano do Ensino Fundamental.

Inscrições para Educação Infantil

A Secretaria Municipal de Educação deu início na última segunda-feira (03/11), ao período de inscrições de alunos na Educação Infantil de Louveira. O chamado da Secretaria Municipal de Educação é direcionado exclusivamente aos alunos que não estão matriculados atualmente na Educação Infantil da Rede Pública de Ensino e que, a partir do próximo ano letivo, pretendem ingressar no maternal II (com 2 anos completos até 31 de março 2015), Jardim I (com 3 anos completos até 31 de março 2015), Jardim II (com 4 anos completos até 31 de março 2015) e Pré Escola (com 5 anos completos até 31 de março 2015).

No total estão participando 10 escolas da Rede Municipal: Ceci herdeiros do Futuro (Monterrey), Ceci Mundo Maravilhoso (Bair-

ro Santo Antônio), Ceci Paraíso do Saber (Sagrado Coração de Jesus), Ceci Pica Pau Amarelo (Bairro Terra Nobre), Ceci Pequenos Brilhantes (Bairro Santo Antônio), Ceil Infantil (Bairro Santo Antônio), Ceil Infantil (Centro), Emei Luiz Gonzaga (Bairro Luiz Gonzaga), Emei Prefeito Nicolau Finamore (Vila Bossi) e Emei Vice Prefeito Pedro Miquelotto (Bairro Santo Antônio).

As inscrições deverão ser realizadas na escola de Educação Infantil mais próxima da residência do aluno e seguem até o dia 28 de novembro. O responsável legal pela criança deve, obrigatoriamente, fornecer seu RG, CPF, comprovante de endereço atualizado em seu nome (conta de água ou luz), cópia da certidão de nascimento da criança, carteira de vacinação e cartão do SUS.

Creches comemoram o Dia do Saci-Pererê

Os alunos das creches Pequenos Brilhantes e Mundo Maravilhoso receberam na última sexta-feira (31 de outubro) a visita do Saci-Pererê, em homenagem ao dia deste personagem do folclore brasileiro.

O Dia do Saci foi inserido no calendário nacional em 2005 com o objetivo de valorizar o folclore e a cultura nacional frente às comemorações do Halloween e a influência da cultura norte-americana em nosso país.

A história do Saci

O Saci-Pererê é um dos personagens mais conhecidos do folclore brasileiro. Possui até um dia em sua homenagem: 31 de outubro. Provavelmente, surgiu entre povos indígenas da região Sul do



Brasil, ainda durante o período colonial (possivelmente no final do século XVIII). Nesta época, era representado por um menino indígena de cor morena e com um rabo, que vivia aprontando travessuras na floresta.

Porém, ao migrar para o norte do país, o mito e o personagem sofreram modificações ao

receberem influências da cultura africana. O Saci transformou-se num jovem negro com apenas uma perna, pois, de acordo com o mito, havia perdido a outra numa luta de capoeira. Passou a ser representado usando um gorro vermelho e um cachimbo, típico da cultura africana. Até os dias atuais ele é representado desta forma.

Agendamento no Cadastro de Interesse em Moradia termina nesta sexta-feira

A Fundação Municipal de Habitação de Louveira (Fumhab) estipulou esta sexta-feira (7 de novembro) como data limite para os interessados em agendar a inscrição no Cadastro de Interesse em Moradia (CIM), programa instituído para diagnosticar a demanda por residências populares.

Já quem efetuou o agendamento deve se atentar a comparecer no dia e a hora marcados, uma vez que depois dessa data não poderá ser reagendado um novo encontro.

Até a data limite – ou seja, dia 7 - será possível também efetuar o reagendamento em caso de não comparecimento na data e horário estabelecidos anteriormente, desde que seja feito um contato prévio com a Fumhab para solicitar a liberação do CPF no sistema.

O agendamento no CIM deve ser feito pela internet, acessando o site www.louveira.sp.gov.br/site/agendamentos, preenchendo os dados necessários ou num dos locais de atendimento presencial (vide ao lado).

Em caso de dúvidas com relação à documentação, antes da data do atendimento, a Fundação sugere ligar antes da consulta, pelos telefones (19) 3878 1960 / (19) 3878 2004 / (19) 3878 4440.

Mais de 1.600 cadastrados

O número de famílias cadastradas no programa já ultrapassou a marca de 1.600 no último levantamento feito pela Fumhab, na manhã desta segunda-feira (3 de novembro). A média semanal é de mais de 150 cadastros.

Requisitos para o CIM

A Fumhab ressalva que é pré-requisito para o cadastro não possuir imóvel próprio, comprovar pelo menos três anos de moradia em Louveira e possuir renda de até 10 salários mínimos.

No ato do cadastro os interessados deverão apresentar uma

série de documentos (original e cópia), que inclui RG ou CNH válida (do casal), comprovante de endereço, carteira de trabalho atualizada, entre outros (confira abaixo).

O tempo de moradia em Louveira poderá ser comprovado pela apresentação de qualquer um destes documentos: contrato de aluguel válido, com firma reconhecida na data em que o contrato foi firmado; carteira de vacinação dos filhos; cartão SUS – Louveira do candidato e/ou familiares; declaração ou histórico escolar do candidato e/ou filhos.

Já para comprovar a renda o interessado pode apresentar os três últimos holerites, por exemplo.

O CIM

O CIM foi instituído no município com o objetivo de diagnosticar com precisão a demanda por

moradias populares subsidiadas com recursos públicos. A iniciativa da Prefeitura visa a criação de um banco de dados permanente e informatizado, incluindo informações sobre famílias que não possuam imóvel próprio, com renda familiar de até 10 salários mínimos e que residem por no mínimo três anos em Louveira.

As informações coletadas via CIM serão úteis para agilizar o processo de hierarquização e entrega de moradias populares nos programas habitacionais em desenvolvimento.

Os requisitos adotados para se cadastrar no programa não serão necessariamente os mesmos definidos para os futuros empreendimentos habitacionais de interesse social. Cada empreendimento possuirá seus próprios critérios, que serão definidos no momento oportuno, sempre de acordo com a legislação vigente de cada pro-

Documentos necessários (original e uma cópia)

- . RG ou CNH válida (do casal)
- . CPF ou CNH válida (do casal)
- . Título de Eleitor (do casal)
- . RG ou Certidão de Nascimento dos dependentes habitacionais (daqueles que moram no imóvel)
- . Comprovante de endereço (conta de água, luz, telefone, etc.)
- . Carteira de Trabalho atualizada (do casal)
- . Certidão de Casamento (se casado) ou declaração de União Estável (se amasiado)
- . Certidão de Nascimento (se solteiro)
- . Certidão de Óbito (se viúvo)
- . Certidão de Casamento com averbação com separação judicial ou divórcio (se separado ou divorciado)
- . Comprovante de renda: 3 últimos holerites ou outro comprovante de

renda

- . 3 últimos recibos de benefícios (aposentados e pensionistas)
- . Contrato de aluguel atualizado e recibo do mês
- . Em caso de deficiente(s) na família, apresentar laudo médico original atestando

Atenção: O cadastro somente será realizado com a apresentação de toda a documentação. Comprovar tempo de moradia através de (*):

- . Contrato de aluguel válido, com firma reconhecida na data em que o contrato foi firmado;
- . Carteira de vacinação dos filhos;
- . cartão SUS – Louveira do candidato e/ou familiares
- . Declaração ou Histórico Escolar do candidato e/ou filhos;

(*): A documentação deverá comprovar o tempo de moradia e será

grama habitacional.

O CIM é uma política pública permanente que deverá nortear o

Poder Público Municipal sob o ponto de vista da habitação para os próximos 20 anos.

Confira programação de novembro do mutirão de limpeza

A equipe do “Projeto Louveira Sem Sujeira” da Secretaria de Serviços Públicos está empenhada em deixar a cidade ainda mais bonita realizando uma verdadeira ‘faxina’ em todos os bairros. Para que o trabalho seja executado com maior aproveitamento, a Prefeitura divulga os locais e datas dos mutirões que acontecerão durante todo o mês de novembro (conforme cronograma ao lado).

A operação cata trecos que acontece sempre no primeiro dia de cada mu-

tirão é uma ação integrada do “Projeto Louveira Sem Sujeira” que contribui para a diminuição de materiais em desuso espalhados pela cidade, já que além da capinação e roçagem do mato, a equipe também recolhe todo tipo de artefato descartado pela população, como móveis velhos, colchões, sofás, pneus, eletrodomésticos, entre outros. O mutirão inclui serviços de poda de árvores, desentupimento de boca de lobo e pvs, conservação de estrada, manutenção de calçadas e retirada de entulhos.

Nesta semana, de 1 a 7 de novembro, o “Louvei-

ra Sem Sujeira” acontece no Jd. Nova América, Residencial Caldana, Loteamento Polozzi, Jd. 21 de Março, Sagrado Coração de Jesus e Vila Pasti. Em seguida, de 10 a 14, a limpeza acontece no Jd. São Francisco, Jd. Belo Horizonte, Jd. Diamante e Irmãos Chiqueto.

Acompanhe a programação dos próximos mutirões:

Novembro
Dias: 01, 04, 04, 06 e 07

Locais: Jd. Nova América, Residencial Caldana, Loteamento Polozzi, Jd.

21 de Março, Sagrado Coração de Jesus e Vila Pasti.

Dias 10, 11, 12, 13 e 14
Locais : Jd. São Francisco, Jd. Belo Horizonte, Jd. Diamante e Irmãos Chiqueto.

Dias 17, 18, 19 , 20 e 21
Locais: Pq dos Sabiás e Vila Nova Louveira

Dias: 24, 25, 26, 27 e 28
Locais: Rua João Verrardo, Terra da Uva, Residencial Cavalli, Vista Alegre, Jd. Amazonas, Rua do Cristo e Alto da Colina.

Serviço de Zoonoses inicia vacinação contra Raiva Animal

A Campanha de Vacinação Contra Raiva Animal teve início nesta segunda-feira (03/11). De acordo com Serviço de Controle de Zoonoses da Secretaria de Saúde de Louveira, a vacinação é gratuita e obrigatória e ocorre até o dia 15 de Novembro. Durante o período a Prefeitura prevê aplicar mais de 7 mil doses de imunização.

Neste próximo sábado (dia 08/11), a partir das 9hs, haverá também a 2ª caminhada em parceria com a Secretaria de Esportes. Neste dia haverá apresentação de Agility (cães treinados); haverá também orientação veterinária; corte de unhas; e a Special Dog distribuirá brindes aos participantes.

A vacina deve ser aplicada

anualmente em animais acima de 3 meses de idade, até mesmo nas fêmeas que estiverem amamentando, prenhas ou no cio. Animais com diarreia, secreção ocular ou nasal, sem apetite ou que estão convalescendo de cirurgias ou outras enfermidades não devem ser imunizados.

Louveira contará com 44 postos fixos e volantes espalhados por toda a cidade durante os 12 dias de campanha. O horário de funcionamento dos postos varia entre as 8h15 e 16h45. Mais informações: (19) 3878-2323.

A raiva é uma doença transmissível tanto de animal para animal quanto de animal para o ser humano. Ela é caracterizada pelo contágio direto, ou seja, por meio de mordida, arranhões ou lambidura de cães, gatos ou morcegos infectados.

*Confira o cronograma na página XXXX.



Sábado tem Campanha de Vacinação contra o Sarampo e Poliomielite

No próximo sábado (dia 01), das 9h às 15hs, a Secretaria da Saúde da Prefeitura de Louveira realizará a eleição dos novos membros do Conselho Municipal de Saúde, no Auditório da Secretaria, localizado na Rua Antonio Schiamana, 208 3º Piso.

As inscrições para os candidatos concorrerem às vagas no seguimento Usuário terminaram neste dia 30 de Outubro (quinta-feira). Os interessados deverão fazer suas inscrições na Secretaria da Saúde e apresentar cópia do título de eleitor da cidade de Louveira, comprovação de domicílio em Louveira e não ter vínculo empregatício com a Prefeitura de Louveira.

No mesmo dia 01/11 também será realizada a votação para o seguimento Usuário. A apuração dos votos ocorrerá no mesmo dia, no horário das 15h15 até o encerramento da contagem. A eleição para o segmento Trabalhador da Saúde ocorrerá no dia 3 de Novembro, nas Unidades de

Saúde.

O período da gestão é de 2 anos (2013/2015) e ocuparão 12 cadeiras do seguimento, sendo 9 no seguimento Usuário e 3 dos Trabalhadores da Saúde, para a recomposição do Conselho. Serão elegíveis as pessoas físicas com mais de 18 anos de idade; que forem domiciliados em Louveira; que estiverem com seus direitos civis e políticos em pleno gozo; com comprovante de estarem regular perante a Justiça Eleitoral e comprovar estas condições no período de inscrição (30/09/14 à 30/10/14) para a candidatura conforme calendário previsto em edital da Edição de nº 784 (25 de Setembro de 2014).

O resultado da votação estará disponível 4 dias após a eleição no painel do CMS, no pátio da Prefeitura Municipal de Louveira e na Recepção das Unidades Básicas de Saúde do Município. Logo após, serão publicados e divulgados oficialmente os nomes dos candidatos eleitos por seguimento, assim como a listagem de suplentes.

A Secretaria de Saúde da Prefeitura de Louveira realiza neste sábado (8 de novembro), das 8h às 17h, um mutirão de vacinação contra o Sarampo e a Poliomielite (paralisia infantil). De 8 a 28 de novembro, as vacinas estarão disponíveis nas Unidades Básicas de Saúde (UBS) que dispõem de salas de vacinas. A ação integra a campanha nacional de imunização da doença, que em Louveira tem como meta aplicar a dose em 3.000 crianças de seis meses a cinco anos, ou seja, 95% do público alvo.

Para atingir este objetivo, a Secretaria Municipal de Saúde irá mobilizar 42 profissionais, que ficarão de prontidão nos 15

postos fixos e volantes (confira abaixo os locais e horários) para atender à população. As unidades de Saúde também efetuam a atualização da carteirinha de Saúde, durante todo o período de campanha.

É importante destacar que todas as crianças nessa faixa etária deverão ser vacinadas. A continuidade da vacinação é fundamental para evitar a reintrodução de vírus já erradicados no País (como o da Pólio) ou que outros se espalhem, como o sarampo, com casos confirmados recentemente no Nordeste do Brasil.

Confira abaixo os Postos de Vacinação de Louveira:

Unidade de Saúde Drª Lucilene Mosca Melin (CSIII)
Rua Frederico Zanella, 375

– Vila Nova - Fone (19) 3948-5300

Horário: 08:00hs às 17:00hs

Unidade de Saúde Antônio Carlos dos Santos (PAS)

Rua Antônio Chicalhone, 193 – Santo Antônio

Fone (19) 3848-1062 / 3848-1158 / 3848-1201

Horário: 08:00hs às 17:00hs

Unidade de Saúde Burck
Rua Martinho de Ludres, 700 – Residencial Burck - Fone (19) 3878-0411

Horário: 08:00hs às 17:00hs

Unidade de Saúde Gilberto Ajar (Monterrey)

Av. Gualicho, 1.185 – Monterrey - Fone (19) 3878-5236

Horário: 08:00hs às 16:00hs

Prefeitura inicia construção de pista de skate no Jardim Esmeralda

Uma conquista muito comemorada pelos esportistas da cidade, a construção da pista de skate no bairro Jd. Esmeralda teve início esta semana. A obra, que está sendo executada pela Prefeitura de Louveira na rua Rua Dalvo Martins Cruz, ao lado da quadra esportiva, está na fase de terraplanagem e execução do gabarito.

Com um projeto feito a partir das sugestões e reivindicações dos skatistas da cidade, a pista terá 912m² e contará com uma área de street e um Bowl de 1,80 m de profundidade – estrutura suficiente para sediar uma competição de nível estadual e até mesmo nacional. O espaço contará com diversos

obstáculos baseados em elementos encontrados nas ruas como bordas, corrimões, paredes inclinadas e escadarias. O bowl, que consiste em um formato de piscina terminada em parede de 90°, vai possibilitar que o atleta concentre velocidade aliada às suas manobras.

Para o skatista Manoel Alves Netto (Manu), o momento é de grande felicidade pois a pista de skate é um sonho do grupo louveirense há mais de 10 anos “ Estamos muito felizes que a Prefeitura nos atendeu com esta obra. A gente vem correndo atrás deste espaço esportivo há mais de 10 anos. Estamos sempre buscando melhorias para essa modalidade na cidade por isso a nossa expectativa é muito grande”, revelou. Manu tam-



bém destacou que o projeto vai agradar a todos os skatistas “Foi muito bom podermos trocar ideia quanto ao formato da pista e juntos desenharmos o projeto de acordo com o desejo

dos praticantes do esporte na cidade. Pensamos num modelo com várias intervenções para que todos ficassem satisfeitos. O projeto contou com a participação e aprovação de mais de

20 skatistas e agora estamos ansiosos e felizes esperando por esta obra”, finalizou.

A pista de skate tem previsão de entrega em quatro meses.

Funcionários intensificam obras de construção da nova ETA

Mais de 45 operários intensificam os trabalhos de construção da nova Estação de Tratamento de Água de Louveira. Com previsão de entrega até o final deste ano, as obras seguem em ritmo acelerado e entraram nas etapas finais.

Esta semana chegaram os painéis elétricos de controle que serão instalados na cabine de comando para a operacionalização dos maquinários. Também estão sendo concluídos os acabamentos internos nos prédios onde funcionarão a administração e o laboratório, assim como também está em fase final o trabalho de impermeabilização dos tanques.

Na parte externa continua a instalação da rede de drenagem pluvial e a construção do muro de divisa em torno da estação. A pavimentação com blocos intertravados está em andamento e teve início com a execução das



guias e sarjetas e a delimitação das calçadas.

Em todos os cantos da obra as equipes avançam na continuidade da instalação da parte elétrica, hidráulica e automação. A ETA II será uma estação de tratamento de água do tipo convencional de ciclo completo, e vai operar com processos de coagulação, floculação, sedimentação (decantação), filtração, desinfecção, fluoretação e correção final de PH (acidez) para evitar a corro-

são das tubulações.

A nova ETA terá capacidade para tratar 200 litros de água por segundo, e quando concluída, irá atender a demanda da população louveirense pelos próximos 15 anos. A ETA II é uma das principais ações da administração municipal para solucionar a questão do tratamento e abastecimento de água no município. O mecanismo terá capacidade nominal para atender mais de 70 mil habitantes.

Começa reforma da passagem de nível da Estação Ferroviária

Durante a semana a equipe de restauração da Estação Ferroviária trabalha na recuperação da passagem subterrânea que liga os dois lados das linhas férreas. O ‘corredor’ recebeu um novo reboco que será pintado, limpo e receberá um novo piso. Posteriormente, o acesso será fechado com vidro laminado de segurança.

O assentamento das placas de concreto pré-moldado nas bordas das plataformas de embarque continuam, assim como nas escadas de acesso. A instalação do piso de concreto será o próximo passo.

Também está sendo feita a remoção dos azulejos que, com o passar dos anos, foram soltando da estrutura e deixando lacunas que hoje estão preenchidas com argamassa. Os funcionários da obra,

no entanto, estão retirando a argamassa e removendo cuidadosamente as peças soltas, para em seguida recuperá-las e reintegrá-las. As lacunas serão preenchidas com azulejos novos, produzidos com o mesmo design do antigo.

As intervenções são realizadas com muito critério para não descaracterizar o imóvel, que é patrimônio histórico tombado pelo Condephat (Conselho de Defesa do Patrimônio Histórico, Arqueológico, Artístico e Turístico de São Paulo). Antigamente a estação era um o principal ponto de referência da cidade e a intenção da Prefeitura é que no final do restauro, a Estação tenha a mesma beleza de antes proporcionando aos moradores antigos rememorar as boas lembranças de décadas atrás.

Secretarias debatem Plano Municipal de Atendimento Socioeducativo

As Secretarias Municipais se reuniram na última quinta-feira (30) para debater a elaboração do Plano Municipal de Atendimento Socioeducativo (Sinase), que prevê o acompanhamento de adolescentes que se encontram em cumprimento de

medidas socioeducativas. Participaram da reunião profissionais do Centro de Referência Especializado de Assistência Social (CREAS) e do Conselho Municipal da Criança e do Adolescente (CMDCA).

Nesta reunião, foi discutida a necessidade de todos os municípios implantarem um Plano Municipal de Atendi-

mento Socioeducativo, e também, foram abordados temas como o adolescente e o ato infracional, diagnóstico municipal de medidas socioeducativas, Estatuto da Criança e do Adolescente, Sistema Nacional de Atendimento Socioeducativo, as políticas públicas no atendimento do ato infracional, sistema municipal

de atendimento socioeducativo e a formação da Comissão Intersetorial Municipal do Plano de Atendimento Socioeducativo.

O Plano de Atendimento Socioeducativo tem o objetivo de elaborar ações articuladas entre as áreas de educação, saúde, assistência social, cultura e capacitação para o tra-

balho. O plano busca atender adolescentes que se encontram em cumprimento de medidas socioeducativas. É com base nesse documento que Estados e Municípios deverão desenvolver os seus respectivos planos. Os gestores têm o prazo até novembro de 2014 para a construção dos Planos Decenais Municipais.

Grupo da Terceira Idade visita Aparecida do Norte



Muitas orações, mas também passeios e as famosas “comprinhas” fizeram parte do roteiro dos integrantes do CCI (Centro de Convivência do Idoso) da Secretaria de Assistência Social da Prefeitura de Louveira, no último dia 24. O grupo viajou à passeio para a cidade de Aparecida do Norte (SP), considerada

a “Capital da Fé” no Brasil.

Divididos em quatro ônibus da viação Lira, o grupo da Terceira Idade saiu de Louveira por volta das 6 horas da manhã e retornaram às 19 horas. Na ocasião os idosos passearam pela Basílica, assistiram a missa e outras celebrações religiosas durante todo o dia. Aproveitaram também para fazer compras nas “ferinhas” e almoçar, sempre com muita alegria e animação.

Terceira Idade tem programação diversificada com atividades físicas, recreativas e educativas

Nos próximos dias, a secretaria de Assistência Social da Prefeitura de Louveira, preparou um cronograma de atividades recreativas, educativas, musicais e esportivas bastante diversificadas para atender as necessidades dos integrantes da Melhor Idade de Louveira.

Segue a programação de algumas das atividades que serão ofertadas ao público idoso participante do Centro de Convivência do Idoso de Louveira:

07/11 - Local: Área de Lazer - às 14h - Roda de conversa sobre relações internacionais

14/11 - Cine telona - na Área de Lazer - às 14hs (em parceria com a Secretaria de Cultura exibição

do filme Elsa e Fred)

05/12 - Última viagem de 2014 para Praia

06/12 - Ida do grupo de artesanato na feira Hippie de Campinas

06/12 - Apresentação do Coral CCI no Encontro de Corais (em parceria com a Secretaria de Cultura)

12/12 - Festa de encerramento e reinauguração do prédio

“Café no Campo” promove Noite das Massas neste sábado

Neste sábado (dia 08), a partir das 20h, será realizada a ‘Noite das Massas’ oferecido pelo grupo de Economia Solidária “Café no Campo” que vem sendo acompanhado pela Divisão de Inclusão Produtiva, da Secretaria Municipal de Assistência

Social. O grupo Café do Campo trabalha com vários eventos oferecendo serviços de Buffet para aniversários, casamentos, batizados, coffee break, cafés da manhã, entre outros.

Para a ‘Noite de Massas’, o grupo preparou um cardápio típico que inclui saladas, massas, frango a passarinho, carne, sobremesa, além de bebidas

(sucos, cervejas, refrigerantes e vinhos), cobrados à parte.

O evento será realizado na Rua Uirapuru, 747 – Bairro Arataba (saída Rod. Romildo Prado Km 7,5 – Louveira/SP), e os convites podem ser adquiridos pelos telefones: (19) 99510-7331 ou (19) 98922-5441, no valor de R\$ 30,00.

Prefeitura convida comerciantes para conhecerem Campanha de Natal 2014

No próximo dia 17/11, a secretaria de Desenvolvimento Econômico da Prefeitura de Louveira irá realizar o segundo encontro com comerciantes locais para apresentação da Campanha de Natal 2014. A reunião acontece a partir das 18h30, na sede da ACE – Associação Comercial e Empresarial de Louveira, localizada na Rua Monsenhor Domingos Herculano Casarim, nº 380, no Centro. Na oportunidade

também será apresentado o plano especial de segurança que funcionará na cidade durante o mês de dezembro.

Assim como no ano passado, para a Campanha de Natal 2014, a Prefeitura de Louveira firmou parceria com a Associação Comercial e juntas prepararam uma série de atrações para o mês de dezembro com desfiles natalinos, trenzinhos, shows e uma decoração especial nos principais pontos comerciais da cidade. Tudo isso para que os consumidores louvei-

renses e da região tenham várias opções de entretenimento.

Dentre as atrações da Campanha de Natal 2014 está previsto o Horário Especial de Funcionamento que, a partir de 8 de dezembro, todas as lojas sem exceção deverão ficar abertas até às 21h; a Rádio Natal que estará em funcionamento a partir do dia 26 de novembro com caixas de som instaladas pelas principais ruas comerciais da cidade, além do projeto de iluminação para decorar as principais ruas e aveni-

das do Centro e do Bairro Santo Antônio. Também terá a grande Vila do Papai Noel na Área de Lazer do Trabalhador que poderá ser visitada diariamente, das 14h às 22h, a partir de 29/11 até o dia 22/12. A Prefeitura também irá disponibilizar passeios de trenzinho pela cidade e passeios de micro-ônibus em propriedades do Turismo Rural do município.

O concurso que vai eleger o comércio mais enfeitado está de volta este ano e integra as atrações da Campanha de Natal 2014. A

intenção é que os comerciantes decorarem seus comércios, dando um atrativo a mais, motivando os consumidores a entrarem em seus estabelecimentos. Para participar, os comerciantes deverão fazer suas inscrições através do e-mail : natal2014@louveira.sp.gov.br ou pelo telefone : 3878-4559 na Casa do Empresário da SEDEC. As inscrições e participações são gratuitas, os comércios serão julgados através de uma junta de jurados definido pela Associação Comercial de Louveira.

Neste sábado (8) tem Rua da Alegria e Cine Telona no Jd. Esmeralda

O projeto Rua da Alegria acontece neste sábado (8) no Jd. Esmeralda. Toda criançada vai se divertir com a programação de lazer promovida pelas secretarias de Cultura e de Esporte, Lazer e Juventude.

A estrutura especial estará montada na Rua Dalvo Luiz Martins Cruz, próximo a quadra de esportes.

O evento tem início às 15h com brinquedos infláveis, em seguida acontece a imperdível aula de zumba com a professora Fernanda Sartori e após tem a apresentação da peça teatral “Caravana Roliday”, além de diversas brincadeiras durante toda a tarde.

O Cine Telona vai encerrar a programação com a exibição do filme “A Origem dos Guardiões”, às 19h30. A estrutura de cinema ao ar livre tem capaci-



dade para 300 lugares e a entrada é gratuita.

15h – início (brinquedos, pipoca e algodão doce)

16h – Zumba – com Fernanda Sartori

17h – Teatro - “Caravana Roliday” – Cia. Tomara que Não Chova

19h30 – Cine Telona – filme “A origem dos guardiões”

Kiko Freitas encerra 2º módulo do projeto “Profissão Músico”

A Prefeitura de Louveira, por meio da Secretaria de Cultura e Eventos, recebe no próximo dia 26 de novembro, o baterista Kiko Freitas. O workshop encerra o segundo módulo do projeto “Profissão Músico” que mantém o objetivo de promover o acesso dos músicos locais e amantes da música aos artistas de nível internacional, abordando temas importantes para o desenvolvimento na profissão.

O primeiro módulo recebeu o baterista Edu Ribeiro, o guitarrista Rick Furlani, o pianista André Marques e o baterista Cuca Teixeira. Já o segundo módulo, o projeto recebeu a cantora Graça Cunha, o multiinstrumentista Arismar do Espírito Santo, o guitarrista Eduardo Ardanuy e, para encerrar,



o baterista Kiko Freitas. Após o término do segundo módulo, a Secretaria de Cultura e Eventos pretende continuar com o projeto que recebe em nosso município os maiores nomes do cenário musical e proporciona aos músicos louveirenses e da região, um enriquecimento no conhecimento da profissão.

Concurso fotográfico recebe inscrições até o dia 24 de novembro

Continuam abertas as inscrições para o concurso fotográfico “Louveira: para ver e se viver” realizado pela Prefeitura de Louveira, por meio da Secretaria de Cultura e Eventos. Objetivo da secretaria é despertar a criatividade de profissionais e amadores na produção de fotografias envolvendo a parte turística e cultural do município.

O concurso será disputado em categoria única envolvendo profissionais e amadores e em duas modalidades “cor” e “preto e branco”. A avaliação será realizada por uma comissão composta por profissionais de notória competência, considerando a criatividade, originalidade, estética, coerência e qualidade fotográfica. Para cada participante

será emitido Certificado de Participação e serão selecionados os três melhores em cada modalidade, aos quais serão entregues troféus e certificados. A comissão selecionará as fotografias que farão parte do catálogo do concurso, bem como, da exposição, ambos com data de lançamento a serem definidas pela organização do concurso.

As inscrições podem ser feitas até o dia 24 de novembro e os interessados deverão retirar o regulamento e ficha de inscrição na Secretaria de Cultura e Eventos – Rua das Rosas nº 233, Santo Antonio, ou no site da Prefeitura Municipal de Louveira www.louveira.sp.gov.br. Maiores informações, entrar em contato pelo telefone (19) 3848-1128 ou email: cultura@louveira.sp.gov.br.

Inscrições para o curso de Turismo Receptivo encerram nesta sexta-feira

Os interessados em participar do curso técnico gratuito de Turismo Receptivo promovido pela Prefeitura de Louveira, por meio da secretaria de Desenvolvimento Econômico, em parceria com a ETEC – Escola Técnica Estadual têm até às 15h desta sexta-feira, dia 07, para fazer sua inscrição pelo site <http://www.vestibulinhoetec.com.br/unidades-cursos/curso.asp?c=609>.

O curso vai abranger o eixo Turismo, Hospitalidade e Lazer e vai capacitar os profissionais para recebimento e acolhida dos turistas em agências de turismo, meios de hospedagem, restaurantes, empresas organizadoras de eventos, entre outros. Também vai ensinar os participantes a organizar roteiros, assim como desenvolver atividades inerentes a arte da hospitalidade, prestar informações, assistência e orientação técnica ao turista. As aulas serão ministradas na EMEF Melissa Sicalhioni.

O técnico em Turismo Receptivo tem ótimas opções de atuação dentro do mercado de trabalho em diversos setores da área de turismo e hospitalidade, como hotéis, restaurantes, bares, buffets, agências de viagens, operadoras turísticas, aeroportos, postos de informações turísticas, parques, campings, eventos, entre outros, além de

atuar como Guia de Turismo Regional, após cumprir os requisitos necessários.

Para participar do processo seletivo-vestibulinho 1º Semestre 2015, o candidato deve ter concluído ou estar cursando o Ensino Médio. Para os candidatos do ensino médio regular, devem possuir o certificado do Ensino Médio ou declaração de que estão matriculados na 2ª ou 3ª série. Já para os candidatos que concluíram ou estão cursando a EJA - Educação Para Jovens e Adultos ou o ENCCEJA – Exame Nacional para Certificação de Competências de Jovens e Adultos, estes devem possuir o certificado de conclusão ou declaração de que estão matriculados a partir do 2º semestre ou 2 certificados de aprovação em áreas de estudos do EJA; ou ainda o boletim de aprovação do ENCCEJA enviado pelo MEC ou certificado de aprovação do ENCCEJA em duas áreas de estudos avaliadas. Para os candidatos que tenham realizado o Exame Nacional do Ensino Médio – ENEM, devem possuir o certificado expedido pelo órgão competente.

Mais informações podem ser obtidas pelos telefones 0800 772 2829 ou (11) 4589-1881 ou pelo site www.etccebest.com.br. O valor da taxa de inscrição é de R\$ 30,00.

Prefeitura traz palestra do Sebrae sobre Uso Consciente do Crédito

A Prefeitura de Louveira, por meio da secretaria de Desenvolvimento Econômico, em parceria com o Sebrae, oferece a palestra “Uso Consciente do Crédito” no próximo dia 12 de novembro, às 19h, na sala do Empreendedor de Louveira. A capacitação é destinada a micro e empresas de pequeno porte constituídas e a empreendedores individuais constituídos.

As inscrições devem ser feitas até o próximo dia 10, às 14h, na Sala do Empreendedor, localizada na rua Antonio Chicalhioni, 303 – Bairro Santo Antônio ou pelos telefones 3878 2366

ou 3878 4559.

A palestra “Uso Consciente do Crédito” tem como objetivo demonstrar que a decisão de investir e financiar o crescimento da empresa deve ser baseada em informações e controles financeiros precisos para que os recursos buscados sejam utilizados para alavancar o negócio e não para cobrir deficiências de gestão financeira. Também irá demonstrar a utilização sistemática de instrumentos de gestão financeira.

O curso será ministrado por um Consultor Especialista do SEBRAE/SP, que vai explicar o assunto, além de tirar dúvidas e responder as questões dos participantes.

Palestra “Comece Certo o seu Negócio” acontece no dia 27

A Prefeitura de Louveira, por meio da secretaria de Desenvolvimento Econômico, promove no próximo dia 27 de novembro, das 19h às 21h, a palestra mensal do Sebrae com o tema “Comece certo seu Negócio” oferecida gratuitamente a pessoas físicas candidatas a micro empreendedores individuais em Louveira e para aqueles que acabaram de constituir uma empresa.

As inscrições devem ser feitas até o dia 24/11, às 14, na Sala do Empreendedor de

Louveira localizada na rua Antonio Chicalhioni, 303 – Bairro Santo Antônio ou pelos telefones 3878 2366 ou 3878 4559.

A capacitação será ministrada por um especialista do Sebrae e tem o objetivo de mostrar aos participantes a importância e os conceitos da constituição de uma empresa, abordando as necessidades do empreendedor, do empreendimento e da parte legal.

Dentre os tópicos apresentados está a Formalização do negócio: Micro empresa (ME), Empresa de Pequeno Porte (EPP), MEI enquadramentos, benefícios e obrigações.



facebook.com/prefeituradelouveira



Prefeitura de
LOUVEIRA

www.louveira.sp.gov.br

SECRETARIA MUNICIPAL DE ADMINISTRAÇÃO

PORTARIAS

Número 591/2014

Data: 16.10.2014, retroagindo seus efeitos a 01 de Outubro de 2014.

Assunto: **CONCEDER 120 (cento e vinte)** dias de Licença Maternidade, à servidora **ROSANGELA NERING BISPO**, a contar de 01 de Outubro de 2014, de acordo com o Artigo nº 40, da Lei nº 1.306/98, e conforme Processo Administrativo nº 07876-394/2014, devendo retornar as suas atividades normais em 29 de Janeiro de 2015.

Número 592/2014

Data: 16.10.2014, retroagindo seus efeitos a 07 de Outubro de 2014.

Assunto: **CONCEDER 120 (cento e vinte)** dias de Licença Maternidade, à servidora **MARIA CAROLINA BOZELLI CARMIGNOLLI**, a contar de 07 de Outubro de 2014, de acordo com o Artigo nº 40, da Lei nº 1.306/98, e conforme Processo Administrativo nº 08089-394/2014, devendo retornar as suas atividades normais em 04 de Fevereiro de 2015.

Número 593/2014

Data: 16.10.2014, retroagindo seus efeitos a 08 de Outubro de 2014.

Assunto: **PRORROGAR** por mais **112** (cento e doze) dias a Licença Doença, para tratamento de saúde, ao servidor Senhor **CARLOS ALBERTO ASTOLFI**, a contar de 08 de Outubro de 2014, de acordo com o Artigo nº 36, da Lei nº 1.306/98, e conforme Processo Administrativo nº 4909-141/2014, devendo retornar as suas atividades normais em 28 de Janeiro de 2015.

Número 594/2014

Data: 16.10.2014, retroagindo seus efeitos a 10 de Outubro de 2014.

Assunto: **PRORROGAR** por mais **30** (trinta) dias a Licença Doença, para tratamento de saúde, ao servidor Senhor **VILMAR FURLAN**, a contar de 10 de Outubro de 2014, de acordo com o Artigo nº 36, da Lei nº 1.306/98, e conforme Processo Administrativo nº 6312-141/2014, devendo retornar as suas atividades normais em 09 de Novembro de 2014.

Número 595/2014

Data: 16.10.2014, retroagindo seus efeitos a 11 de Outubro de 2014.

Assunto: **PRORROGAR** por mais **30** (trinta) dias a Licença Doença, para tratamento de saúde, à servidora Senhora **RUTH DE JESUS MANTUANI DAMACENO**, a contar de 11 de Outubro de 2014, de acordo com o Artigo nº 36, da Lei nº 1.306/98, e conforme Processo Administrativo nº 2040-141/2013, devendo retornar as suas atividades normais em 10 de Novembro de 2014.

Número 599/2014

Data: 17.10.2014

Assunto: **NOMEAR** o Senhor **JOSÉ LUIZ PEBONI GUIMARÃES**, para ocupar e exercer o cargo de Técnico de Estação de Tratamento de Água e Esgoto, nível X, em caráter efetivo, tendo em vista sua aprovação em Concurso Público referente ao Edital nº001/2011 a partir da presente data.

Número 600/2014

Data: 21.10.2014

Assunto: **PRORROGAR** por 60(sessenta) dias a Licença Maternidade, à servidora **VIVIAN FERREIRA GONÇALVES**, a contar de 31 de Outubro de 2014, de acordo com o Artigo nº 4º, da Lei nº 2137/2010, e conforme Processo Administrativo nº 05279-394/2014, devendo retornar as suas atividades normais em 30 de Dezembro de 2014.

Número 601/2014

Data: 22.10.2014, retroagindo seus efeitos a 14 de Outubro de 2014.

Assunto: **CONCEDER, 45**(quarenta e cinco) dias de Licença Doença, para tratamento de saúde, à servidora **ZILDA FERREIRA DE MOURA PUCHE**, a contar de 14 de Outubro de 2014, de acordo com o Artigo nº36, Lei nº 1.306/98, e conforme Processo Administrativo nº 08145-141/2014, devendo

retornar as suas atividades normais em 28 de Novembro de 2014.

Número 602/2014

Data: 22.10.2014, retroagindo seus efeitos a 19 de Outubro de 2014.

Assunto: **PRORROGAR** por mais **15** (quinze) dias a Licença Doença, para tratamento de saúde, ao servidor Senhor **CLAYTON ALESSANDRO DE CAMARGO**, a contar de 19 de Outubro de 2014, de acordo com o Artigo nº 36, da Lei nº 1.306/98, e conforme Processo Administrativo nº 07255-141/2014, devendo retornar as suas atividades normais em 02 de Novembro de 2014.

Número 603/2014

Data: 22.10.2014, retroagindo seus efeitos a 20 de Outubro de 2014.

Assunto: **PRORROGAR** por mais **45** (quarenta e cinco) dias a Licença Doença, para tratamento de saúde, ao servidor Senhor **EDVALDO DOS SANTOS**, a contar de 20 de Outubro de 2014, de acordo com o Artigo nº 36, da Lei nº 1.306/98, e conforme Processo Administrativo nº 02958-141/2014, devendo retornar as suas atividades normais em 04 de Dezembro de 2014.

Número 604/2014

Data: 22.10.2014, retroagindo seus efeitos a 21 de Outubro de 2014.

Assunto: **PRORROGAR** por mais **90** (noventa) dias a Licença Doença, para tratamento de saúde, ao servidor Senhor **SONIA MARIA GOMES DA SILVA FERNANDES**, a contar de 21 de Outubro de 2014, de acordo com o Artigo nº 36, da Lei nº 1.306/98, e conforme Processo Administrativo nº 07877-141/2014, devendo retornar as suas atividades normais em 19 de Janeiro de 2015.

Número 605/2014

Data: 22.10.2014

Assunto: **NOMEAR**, a Senhora **LIDIANE DA SILVA NOBRE ALVES**, para ocupar e exercer o cargo de Assessor Técnico Superior, referência CC - 2, em comissão, a partir da presente data.

Número 606/2014

Data: 22.10.2014, retroagindo seus efeitos a 14 de Outubro de 2014.

Assunto: **CONCEDER, 16**(dezesseis) dias de Licença Doença, para tratamento de saúde, à servidora **ANA CAROLINA CALVO**, a contar de 14 de Outubro de 2014, de acordo com o Artigo nº36, Lei nº 1.306/98, e conforme Processo Administrativo nº 08251-141/2014, devendo retornar as suas atividades normais em 31 de Outubro de 2014.

Número 607/2014

Data: 22.10.2014.

Assunto: **CONCEDER, 25**(vinte e cinco) dias de Licença Doença, para tratamento de saúde, à servidora **REGINA GARCIA DORTA**, a contar de 22 de Outubro de 2014, de acordo com o Artigo nº36, Lei nº 1.306/98, e conforme Processo Administrativo nº 08047-141/2014, devendo retornar as suas atividades normais em 16 de Novembro de 2014.

Número 608/2014

Data: 22.10.2014.

Assunto: **DESIGNAR** a Comissão Permanente de Sindicância e Processo Administrativo nomeada pela Portaria nº 017/2014 para apurar os fatos constantes no Processo Administrativo nº **07704-222/2014**, instaurado para investigar eventual descumprimento de dever funcional.

Número 609/2014

Data: 22.10.2014, retroagindo seus efeitos a 03 de Outubro de 2014.

Assunto: **CONCEDER 120 (cento e vinte)** dias de Licença Maternidade, à servidora **CAROLINE GONÇALVES PEREIRA CRUZ**, a contar de 03 de

SECRETARIA MUNICIPAL DE ADMINISTRAÇÃO

PORTARIAS

Outubro de 2014, de acordo com o Artigo nº 40, da Lei nº 1.306/98, e conforme Processo Administrativo nº 08189-394/2014, devendo retornar as suas atividades normais em 31 de Janeiro de 2015.

Número 610/2014

Data: 22.10.2014, retroagindo seus efeitos a 06 de Outubro de 2014.

Assunto: **CONCEDER 120 (cento e vinte)** dias de Licença Maternidade, à servidora **MARIA GISLAINE MARQUES PERASSINOTO**, a contar de 06 de Outubro de 2014, de acordo com o Artigo nº 40, da Lei nº 1.306/98, e conforme Processo Administrativo nº 08124-394/2014, devendo retornar as suas atividades normais em 03 de Fevereiro de 2015.

Número 611/2014

Data: 24.10.2014

Assunto: **NOMEAR**, a Senhora **CAMILA FINAMORE YEMBO**, para ocupar e exercer o cargo de Professor de Ensino Básico, nível III (EM), em caráter efetivo, tendo em vista sua aprovação em Concurso Público referente ao Edital nº001/2010 a partir da presente data.

Número 612/2014

Data: 30.10.2014

Assunto: **NOMEAR** o Senhor **DIEGO DE OLIVEIRA PINTO**, para ocupar e exercer o cargo de Biólogo de Estação de Tratamento de Água e Esgoto, nível XVII, em caráter efetivo, tendo em vista sua aprovação em Concurso Público referente ao Edital nº001/2011 a partir da presente data.

Número 613/2014

Data: 30.10.2014

Assunto: **DEMITIR** dos serviços que presta a esta Municipalidade, na qualidade de Operador de Controle de Zoonoses, nível I, em caráter efetivo, o Senhor **PEDRO MOREIRA DE PINHO**, admitido em 24 de Agosto de 2.004, a partir de 31 de Outubro de 2014, nos termos do Artigo 115 inciso IX, Artigo 116 inciso X e do Artigo 138 inciso I, todos da Lei Municipal nº 1.006/90, e conforme apurado no Processo Administrativo Disciplinar nº 03680-183/2014.

SERVIÇOS DE OUVIDORIA

OUVIDORIA DA PREFEITURA
0800 77 222 45

OUVIDORIA DA GUARDA MUNICIPAL
(19) 3848 4191

OUVIDORIA DA SECRETARIA DE SAÚDE
(19) 3948 5300



SECRETARIA DE GESTÃO AMBIENTAL

EM LOUVEIRA A PREFEITURA CUIDA DO MEIO AMBIENTE POR INTEIRO

O Programa de Coleta Seletiva da Prefeitura de Louveira tem toneladas de motivos para comemorar: todos os meses nós coletamos 100 mil quilos de material reciclável.

E para atingir essa marca de peso a sua colaboração foi essencial, e continuará sendo para que a nossa Louveira seja sempre um exemplo de sustentabilidade e cidadania.

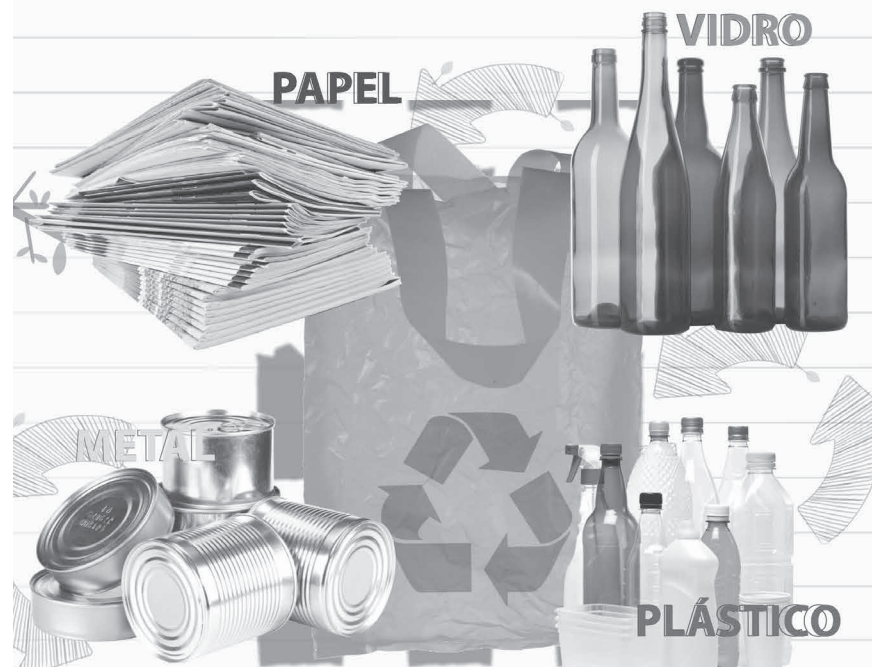

PROGRAMA DE COLETA SELETIVA DE MATERIAIS RECICLÁVEIS

SECRETARIA DE GESTÃO AMBIENTAL
19 3878 7332
meioambiente@louveira.sp.gov.br

Prefeitura de
LOUVEIRA
Uma nova cidade

SECRETARIA MUNICIPAL DE ADMINISTRAÇÃO

DECRETOS

SETEMBRO DE 2014.

DECRETO Nº 4.142, DE 04 DE

Dispõe sobre a declaração de utilidade pública de parte da área de terras designada como “Gleba A2”, situada no Bairro Santo Antônio, objeto da matrícula imobiliária nº 94.520, expedida pelo 1º Cartório de Registro de Imóveis de Jundiá, de propriedade de Rubens Chicaglione e sua esposa Luiza Olivia Furlan Chicaglione, ou a quem de direito, para fins de desapropriação amigável ou judicial, destinada à abertura de via pública para acesso ao Bairro Alto da Colina.

NICOLAU FINAMORE JUNIOR, Prefeito Municipal de Louveira, Estado de São Paulo, no uso das atribuições que lhe são conferidas, em especial pelo artigo 98, inciso XIV, da Emenda à Lei Orgânica do Município, nº 09/04.

Considerando o que consta no procedimento administrativo nº 04799-080/2014;

Considerando as disposições das Secretarias competentes;

Decreta:

Art. 1º Fica declarada de utilidade pública, para fins de desapropriação amigável ou judicial, de parte da área de terras designada como “Gleba A2”, situada no Bairro Santo Antônio, objeto da matrícula imobiliária nº 94.520, expedida pelo 1º Cartório de Registro de Imóveis de Jundiá, de propriedade de Rubens Chicaglione e sua esposa Luiza Olivia Furlan Chicaglione, ou a quem de direito, para fins de desapropriação amigável ou judicial, destinada à abertura de via pública para acesso ao Bairro Alto da Colina, consoante plantas e memoriais descritivos que ficam fazendo parte integrante deste Decreto.

Descrição Perimétrica – Área a ser declarada de Utilidade Pública.

“GLEBA A2”, situada no Bairro Santo Antônio, objeto da matrícula imobiliária nº 94.520 – Abertura de via pública para acesso ao Bairro Alto da Colina – Tem início no ponto G, situado na divisa da GLEBA A2b (PML) com o alinhamento predial da Rua Pedro Chicalhoni, daí segue em reta com 14,09 m até o ponto F; daí segue em curva à direita com 6,33 m até o ponto E; daí segue em reta com 10,56 m até o ponto D; confrontando do ponto G ao ponto E com a GLEBA A2b (PML – Prefeitura Municipal de Louveira); deste ponto segue em linha reta com 11,05 m até o ponto I, confrontando com a ÁREA INSTITUCIONAL da Prefeitura Municipal de Louveira; deste ponto deflete à direita e segue em linha reta com 27,30 m até o ponto H, confrontando com a ÁREA REMANESCENTE; daí deflete à direita e segue pelo alinhamento predial da Rua Pedro Chicalhoni com 12,55 m até o ponto G, de início desta descrição; encerrando com uma área total de 415,00 m².

Art. 2º Este Decreto entra em vigor na data de

sua publicação.

contrário.

Art. 3º Revogam-se as disposições em

Louveira, 04 de setembro de 2014.

NICOLAU FINAMORE JUNIOR
Prefeito Municipal

Publicado e Registrado na Secretaria de Administração em 04 de setembro de 2014.

ANDRÉ LUIZ RAPOSEIRO
Secretário de Administração

DECRETO Nº 4.179, DE 31 DE OUTUBRO DE 2014.

Dispõe sobre o desmembramento uma gleba de terras situada na Rua Angelo Chicaglioni, bairro Santo Antônio, situado no Município de Louveira/SP, de propriedade de Cristovão Fabiano Fiacadori e sua esposa Regiane Bortolotti dos Santos, ou a quem de direito, objeto da matrícula n.º 10.075, expedida pelo Cartório de Registro de Imóveis e Anexos de Vinhedo–SP, a ser anexada ao terreno designado sob n. 5 da gleba A, situado no antigo Núcleo Colonial Paulo Prado, atualmente Bairro Santo Antonio, situado no Município de Louveira/SP, de propriedade de Luiz Martins de Oliveira e sua esposa Maria Angelina Bonesso de Oliveira, ou a quem de direito, objeto da matrícula n.º 16.057, expedida pelo Cartório de Registro de Imóveis e Anexos de Vinhedo–SP.

NICOLAU FINAMORE JUNIOR, Prefeito do Município de Louveira, Estado de São Paulo, no uso das atribuições que lhe são conferidas, em especial pelo artigo 98, inciso XIV, da Emenda à Lei Orgânica do Município, nº 09/04.

Considerando o que consta no procedimento administrativo nº 05790-083/2013;

Considerando ainda as disposições das Secretarias

SECRETARIA MUNICIPAL DE ADMINISTRAÇÃO

DECRETOS

competentes;

Decreta:

Art. 1º Fica aprovado o projeto de o desmembramento uma gleba de terras situada na Rua Angelo Chicaglioni, bairro Santo Antônio, situado no Município de Louveira/SP, objeto da matrícula n.º 10.075, expedida pelo Cartório de Registro de Imóveis e Anexos de Vinhedo- SP, de propriedade de Cristovão Fabiano Fiacadori e sua esposa Regiane Bortolotti dos Santos, ou a quem de direito, e a anexação ao terreno designado sob n. 5 da gleba A, situado no antigo Núcleo Colonial Paulo Prado, atualmente Bairro Santo Antonio, situado no Município de Louveira/SP, objeto da matrícula n.º 16.057, expedida pelo Cartório de Registro de Imóveis e Anexos de Vinhedo- SP, de propriedade de Luiz Martins de Oliveira e sua esposa Maria Angelina Bonesso de Oliveira, ou a quem de direito, passando o lote ter a seguinte medida e descrição:

SITUAÇÃO ATUAL

UMA GLEBA DE TERRAS (Matrícula nº 10.075 S.R.IMÓVEIS DE VINHEDO S.P)

Inicia-se no ponto A, localizado no alinhamento da Rua Ângelo Chicaglioni, junto a divisa com a Quadra A do Jd. Diamante; daí segue em reta no rumo magnético de 51°32'04" SW, pelo alinhamento da referida Rua, na distância de 23,00m até o ponto B; daí deflete à esquerda, segue em reta, com rumo magnético de 11°22'37" SE na distância de 46,08m até o ponto F, confrontando com propriedade de Walter Martins Cruz; daí deflete à esquerda, segue em reta com rumo magnético de 86°54'34"NE na distância de 20,48m até o ponto E, confrontando com a Gleba A2, da Prefeitura Municipal de Louveira, daí deflete à esquerda, em reta, com rumo magnético de 12°08'24" NW, na distância de 59,00m, até o ponto A, inicial desta descrição, encerrando uma área de 1.035,68m².

TERRENO Nº05 (Matrícula nº 16.057 S.R.IMÓVEIS DE VINHEDO S.P)

Inicia-se no ponto 1 situado na divisa com o lote nº 6, e distante 15,10 metros da Avenida Marginal, sendo 1,75 metros em reta e 13,35 metros em curva a direita; deste ponto segue fazendo frente para a Rua Vitor Bonesso na distância de 10,00 metros até encontrar o ponto 2; daí deflete à esquerda confrontando com o lote nº 4, até encontrar o ponto 3 na distância de 25,00 metros; deste ponto deflete à esquerda confrontando com propriedade de Cristovão Fabiano Fiacadori (Matrícula nº 10.075 do S.R Imóveis de Vinhedo) até encontrar o ponto 4 na distância de 10,00 metros; daí deflete à esquerda confrontando com o lote nº 6 na distância de 25,00 metros até encontrar o ponto 1 inicial, encerrando a área de 250,00 metros quadrados. **Sobre o descrito lote encontra-se edificado um prédio residencial sob nº23, situado na Rua Vitor Bonesso com 45,00m² de área construída.**

SITUAÇÃO INTERMEDIÁRIA

ÁREA À SER DESMEMBRADA DE UMA GLEBA DE TERRAS (MATRÍCULA Nº10.075) E ANEXADA AO TERRENO Nº 05 (MATRÍCULA Nº16.057): 20,00m²

Inicia-se no ponto 4, situado na divisa com o lote nº 6, e propriedade de Cristovão Fabiano Fiacadori (Matrícula nº 10.075 do S.R Imóveis de Vinhedo); deste ponto segue confrontando com o Terreno nº 05 na distância de 10,00, até encontrar o ponto 3; deste ponto deflete à esquerda, confrontando com propriedade de Cristovão Fabiano Fiacadori (Matrícula nº 10.075 do S.R Imóveis de Vinhedo) até encontrar o ponto E.2 na distância de 2,00 metros; deste ponto deflete à esquerda, confrontando com propriedade de Cristovão Fabiano Fiacadori (Matrícula nº 10.075 do S.R Imóveis de Vinhedo) até encontrar o ponto E.1 na distância de 10,00 metros; deste ponto deflete à esquerda, ainda confrontando com propriedade de Cristovão Fabiano Fiacadori (Matrícula nº 10.075 do S.R Imóveis de Vinhedo) na distância de 2,00 metros até encontrar o ponto 4 inicial, encerrando uma área de 20,00m²

SITUAÇÃO PRETENDIDA

UMA GLEBA DE TERRAS (REMANESCENTE)

Inicia-se no ponto A, localizado no alinhamento da Rua Ângelo Chicaglioni, junto a divisa com a Quadra A do Jd. Diamante; daí segue em reta no rumo magnético de 51°32'04" SW, pelo alinhamento da referida Rua, na distância de 23,00m até o ponto B; daí deflete à esquerda, segue em reta, com rumo magnético de 11°22'37" SE na distância de 46,08m até o ponto F, confrontando com propriedade de Walter Martins Cruz; daí deflete à esquerda, segue em reta com rumo magnético de 86°54'34"NE na distância de 20,48m até o ponto E, confrontando com a Gleba A2, da Prefeitura Municipal de Louveira; daí deflete à esquerda, em reta, com rumo magnético de 12°08'24" NW na distância de 11,57m até o ponto 4, confrontando com a Quadra A do Jardim Diamante; daí deflete à esquerda, em reta, com rumo magnético de 77°52'36" SW, na distância de 2,00m, até o ponto E.1, confrontando com o Terreno nº 05; daí deflete à direita, em reta, com rumo magnético de 12°08'24" NW, na distância de 10,00m, até o ponto E.2, confrontando com o Terreno nº05; daí deflete à direita, em reta, com rumo magnético de 77°52'36" NE, na distância de 2,00m, até o ponto 3, confrontando com o Terreno nº05; daí deflete à esquerda, em reta, com rumo magnético de 12°08'24" NW, na distância de 37,43m, até o ponto A, inicial desta descrição, encerrando uma área de 1.015,68m².

TERRENO Nº05

Inicia-se no ponto 1 situado na divisa com o lote nº 6, e distante 15,10 metros da Avenida José Laércio Bevilaqua, sendo 1,75 metros em reta e 13,35 metros em curva a direita; deste ponto segue fazendo frente para a Rua Vitor Bonesso na distância de 10,00 metros até encontrar o ponto 2; daí deflete à esquerda na distância de 27,00m, confrontando 25,00m com o lote nº 4, e 2,00m com propriedade de Cristovão Fabiano Fiacadori (Matrícula nº 10.075 do S.R Imóveis de Vinhedo) até encontrar o ponto E.2; deste ponto deflete à esquerda confrontando com propriedade de Cristovão Fabiano Fiacadori (Matrícula nº 10.075 do S.R Imóveis de Vinhedo) até encontrar o ponto E.1 na distância de 10,00 metros; daí deflete à esquerda na distância de 27,00m, confrontando 2,00m com propriedade de Cristovão Fabiano Fiacadori (Matrícula nº 10.075 do S.R Imóveis de Vinhedo) e 25,00m com o lote nº 6 até encontrar o ponto 1 inicial, encerrando uma área de 270,00m². **Sobre o descrito lote encontra-se edificado um prédio residencial sob nº23, situado na Rua Vitor Bonesso com 45,00m² de área construída.**

Art. 2º Fica autorizado o registro perante o Cartório competente, após cumpridas as demais diligências pertinentes.

Art. 3º Este Decreto entra em vigor na data de sua

publicação.

Art. 4º Revogam-se as disposições em contrário.

Louveira, 31 de outubro de 2014.

NICOLAU FINAMORE JUNIOR
Prefeito Municipal de Louveira

Publicado e Registrado na Secretaria de Administração em 31 de outubro de 2014.

NELSON EDUARDO ORMENESE
Secretário de Administração em exercício

SECRETARIA MUNICIPAL DE ADMINISTRAÇÃO

DECRETOS

DECRETO Nº 4.180, DE 03 DE NOVEMBRO DE 2014.

Dispõe sobre a declaração de utilidade pública de parte da área de terras desmembrado de maior porção, no município de Louveira/SP, denominado Sítio Louveira ou Leitão, objeto da matrícula imobiliária nº 46.116, expedida pelo 1º Cartório de Registro de Imóveis de Jundiá, de propriedade de Clube Atlético Bandeirantes, ou a quem de direito, para fins de desapropriação amigável ou judicial, destinada à Instalação de um Reservatório de Distribuição de Água.

NICOLAU FINAMORE JUNIOR, Prefeito Municipal de Louveira, Estado de São Paulo, no uso das atribuições que lhe são conferidas, em especial pelo artigo 98, inciso XIV, da Emenda à Lei Orgânica do Município, nº 09/04.

Considerando o que consta no procedimento administrativo nº 06427-080/2014;

Considerando as disposições das Secretarias competentes;

Decreta:

Art. 1º Fica declarada de utilidade pública, para fins de desapropriação amigável ou judicial, de parte da área de terras desmembrado de maior porção, no município de Louveira/SP, denominado Sítio Louveira ou Leitão, objeto da matrícula imobiliária nº 46.116, expedida pelo 1º Cartório de Registro de Imóveis de Jundiá, de propriedade de **Clube Atlético Bandeirantes, ou a quem de direito**, para fins de desapropriação amigável ou judicial, destinada à Instalação de um Reservatório de Distribuição de Água, consoante plantas e memoriais descritivos que ficam fazendo parte integrante deste Decreto.

Descrição Perimétrica – Área a ser declarada de Utilidade Pública.

“Parte da área de terras desmembrado de maior porção, no município de Louveira/SP, denominado Sítio Louveira ou Leitão, objeto da matrícula imobiliária nº 46.116, expedida pelo 1º Cartório de Registro de Imóveis de Jundiá – Instalação de um Reservatório de Distribuição de Água.” – O terreno constituído de parte da área de terras situada no Sítio Louveira ou Leitão na cidade de Louveira, designado como Área “A”, o qual assim se descreve: Tem início no alinhamento predial da Rua Ângelo Steck, junto à divisa com Orlando Steck e a linha de transmissão da Cia Paulista, daí segue em linha reta, dividindo com o alinhamento predial da Rua Ângelo Steck na extensão de 10,08m., aí faz ângulo reto e, dividindo com a Área “B”, deflete à esquerda e segue em linha reta com azimute de 286º05’38” e extensão de 15,22m., até encontrar o ponto 1, aí deflete a esquerda e, ainda dividindo com a Área “B”, segue em linha reta com azimute de 230º10’55” e extensão de 7,50m., até o ponto encontrar o ponto 2, aí deflete a esquerda e, ainda dividindo com a Área “B”, segue em linha reta com azimute de 182º32’53” e extensão de 15,23m., até encontrar a divisa com

Orlando Steck e outros e, dividindo com este, deflete a esquerda e segue em linha reta, na extensão de 19,27m., chegando-se ao ponto de partida e encerrando uma área de 282,00m².

sua publicação.

contrário.

Art. 2º Este Decreto entra em vigor na data de

Art. 3º Revogam-se as disposições em

Louveira, 03 de novembro de 2014.

NICOLAU FINAMORE JUNIOR
Prefeito Municipal

Publicado e Registrado na Secretaria de Administração em 03 de novembro de 2014.

ANDRÉ LUIZ RAPOSEIRO
Secretário de Administração

DECRETO Nº 4.181, DE 03 DE NOVEMBRO DE 2014.

Dispõe sobre a declaração de utilidade pública do terreno constituído pelo Lote nº 10-A, do “Jardim Lago Azul”, 2ª Gleba, situado no município de Louveira/SP, objeto da matrícula imobiliária nº 11.848, expedida pelo Cartório de Registro de Imóveis de Vinhedo/SP, de propriedade de Max Empreendimentos Imobiliários Ltda., ou a quem de direito, para fins de desapropriação amigável ou judicial, destinada à instalação da Secretaria Municipal de Educação.

NICOLAU FINAMORE JUNIOR, Prefeito Municipal de Louveira, Estado de São Paulo, no uso das atribuições que lhe são conferidas, em especial pelo artigo 98, inciso XIV, da Emenda à Lei Orgânica do Município, nº 09/04.

Considerando o que consta no procedimento

SECRETARIA MUNICIPAL DE ADMINISTRAÇÃO

DECRETOS

administrativo nº 05927-080/2014;

Considerando a urgência declarada, nos termos do §1º, alínea “c”, do artigo 15 do Decreto – Lei nº 3.365/41.

Considerando as disposições das Secretarias competentes;

Decreta:

Art. 1º Fica declarada de utilidade pública, para fins de desapropriação amigável ou judicial, o terreno constituído pelo Lote nº 10-A, do “Jardim Lago Azul”, 2ª Gleba, situado no município de Louveira/SP, objeto da matrícula imobiliária nº 11.848, expedida pelo Cartório de Registro de Imóveis de Vinhedo/SP, de propriedade de **Max Empreendimentos Imobiliários Ltda., ou a quem de direito**, para fins de desapropriação amigável ou judicial, destinada à instalação da Secretaria Municipal de Educação, consoante memorial descritivo, que fica fazendo parte integrante deste Decreto.

Descrição Perimétrica – Área a ser declarada de Utilidade Pública.

“Terreno constituído pelo Lote 10-A do “Jardim Lago Azul”, 2ª Gleba, situado no município de Louveira/SP, objeto da matrícula imobiliária nº 11.848 – Instalação da Secretaria Municipal de Educação” – O Terreno constituído pelo Lote n. 10-A, do “Jardim Lago Azul”, 2ª Gleba, situado no Município de Louveira, deste Estado, que assim se descreve: medindo 20,08m de frente para a Rua Seis do Jardim Lago Azul, por 19,52m nos fundos, confrontando com o lote n. 09, por 45,00m do lado direito confrontando com Irmãos Cavalli ou sucessores e do lado esquerdo com 40,40m confrontando com o lote n. 10-B, encerrando a área de 833,00 m². Sobre o terreno foi CONSTRUÍDO um Prédio Residencial com 342,75 metros quadrados, conforme Habite-se nº. 32/1981.

Art. 2º Este Decreto entrará em vigor na data de sua publicação.

Art. 3º Revogam-se as disposições em contrário.

Louveira, 03 de novembro de 2014.

NICOLAU FINAMORE JUNIOR
Prefeito Municipal

Publicado e Registrado na Secretaria de Administração em 03 de novembro de 2014.

ANDRÉ LUIZ RAPOSEIRO
Secretário de Administração

DECRETO Nº 4.182, DE 03 DE NOVEMBRO DE 2014.

Dispõe sobre a declaração de utilidade pública do terreno constituído pelo Lote nº 09 do desmembramento “Jardim Lago Azul”, 3ª Gleba, situado no Bairro Santo Antônio, no município de Louveira/SP, objeto da matrícula imobiliária nº 13.474, expedida pelo Cartório de Registro de Imóveis de Vinhedo/SP, de propriedade de **Max Empreendimentos Imobiliários Ltda., ou a quem de direito**, para fins de desapropriação amigável ou judicial, destinada à instalação da Secretaria Municipal de Educação.

NICOLAU FINAMORE JUNIOR, Prefeito Municipal de Louveira, Estado de São Paulo, no uso das atribuições que lhe são conferidas, em especial pelo artigo 98, inciso XIV, da Emenda à Lei Orgânica do Município, nº 09/04.

Considerando o que consta no procedimento administrativo nº 05927-080/2014;

Considerando a urgência declarada, nos termos do §1º, alínea “c”, do artigo 15 do Decreto – Lei nº 3.365/41.

Considerando as disposições das Secretarias competentes;

Decreta:

Art. 1º Fica declarada de utilidade pública, para fins de desapropriação amigável ou judicial, o terreno constituído pelo Lote nº 09 do desmembramento “Jardim Lago Azul”, 3ª Gleba, situado no Bairro Santo Antônio, no município de Louveira/SP, objeto da matrícula imobiliária nº 13.474, expedida pelo Cartório de Registro de Imóveis de Vinhedo/SP, de propriedade de **Max Empreendimentos Imobiliários Ltda., ou a quem de direito**, para fins de desapropriação amigável ou judicial, destinada à instalação da Secretaria Municipal de Educação, consoante memorial descritivo, que fica fazendo parte integrante deste Decreto.

Descrição Perimétrica – Área a ser declarada de Utilidade Pública.

“Terreno constituído pelo Lote n.º 09 do desmembramento “Jardim Lago Azul”, 3ª Gleba, situado no Bairro Santo Antônio, no município de Louveira/SP, objeto da matrícula imobiliária nº 13.474 – Instalação da Secretaria Municipal de Educação” – O Terreno destacado de maior porção do Lote n. 09 do desmembramento “Jardim Lago Azul”, 3ª Gleba, situado no Bairro Santo Antônio, no Município de Louveira/SP, que assim se descreve: mede 10,00m de frente para a Rua Valentim Cavalli (antigamente propriedade de Irmãos Cavalli); igual medida nos fundos, confrontando com a área desapropriada; da frente aos fundos, em ambos os lados, mede 21,00m, confrontando de um lado com

SECRETARIA MUNICIPAL DE ADMINISTRAÇÃO

DECRETOS / EDITAL

o lote n. 08, e de outro lado com o lote n. 10-A, encerrando a área de 210,00m².

Art. 2º Este Decreto entrará em vigor na data de sua publicação.

Art. 3º Revogam-se as disposições em contrário.

Louveira, 03 de novembro de 2014.

NICOLAU FINAMORE JUNIOR
Prefeito Municipal

Publicado e Registrado na Secretaria de Administração em 03 de novembro de 2014.

ANDRÉ LUIZ RAPOSEIRO
Secretário de Administração

SERVIÇOS DE OUVIDORIA

OUVIDORIA DA PREFEITURA
0800 77 222 45

OUVIDORIA DA GUARDA MUNICIPAL
(19) 3848 4191

OUVIDORIA DA SECRETARIA DE SAÚDE
(19) 3948 5300

Prefeitura de
LOUVEIRA
Uma nova cidade



Prefeitura Municipal de Louveira

Secretaria de Administração

EDITAL DE CONVOCAÇÃO DO CARGO TÉCNICO EM TRATAMENTO DE ÁGUA (REF. EDITAL DE CONCURSO PÚBLICO Nº 001/2011)

O Exmo. Senhor Prefeito do Município de Louveira, Nicolau Finamore Junior, **CONVOCA: FELIPE LOPES DATTOMA**, para que no prazo de dois dias úteis a contar da presente publicação, apresente-se na Divisão de Pessoal, a partir das 9:00 horas, munido dos seguintes documentos:

- CARTEIRA DE TRABALHO E PREVIDÊNCIA SOCIAL – CTPS;
- COMPROVANTE DE PIS/PASEP;
- COMPROVANTE DE RECOLHIMENTO DE CONTRIBUIÇÃO SINDICAL (2014);
- CARTEIRA DE IDENTIDADE (RG);
- CADASTRO DE PESSOA FÍSICA (CPF);
- TÍTULO DE ELEITOR;
- 02 FOTOS 3x4 RECENTES;
- COMPROVANTE DE VOTAÇÃO DA ÚLTIMA ELEIÇÃO;
- CERTIDÃO DE CASAMENTO E NASCIMENTO DOS FILHOS, SE O CASO;
- CERTIDÃO DE NASCIMENTO (QUANDO SOLTEIRO);
- ANTECEDENTES CRIMINAIS;
- CERTIFICADO DE RESERVISTA OU CERTIFICADO DE ALISTAMENTO MILITAR (SE HOMEM);
- COMPROVANTE DE RESIDÊNCIA;
- CARTA DE REFERÊNCIA DO ÚLTIMO EMPREGO;
- ENSINO MÉDIO COMPLETO E CURSO TÉCNICO EM QUÍMICA, SANEAMENTO OU MEIO AMBIENTE E REGISTRO NO CONSELHO REGIONAL DE QUÍMICA – CRQ.

O não comparecimento acarretará em desistência do cargo acima referido.

E, para que chegue ao conhecimento de todos, é expedido o presente Edital.

Louveira, 03 de novembro de 2014.

NICOLAU FINAMORE JUNIOR
PREFEITO MUNICIPAL

SECRETARIA MUNICIPAL DE SEGURANÇA

NOTIFICAÇÕES

PREFEITURA MUNICIPAL DE LOUVEIRA
SECRETARIA MUNICIPAL DE SEGURANÇA – DIVISÃO DE TRÂNSITO
ÓRGÃO AUTUADOR 6647

EDITAL DE NOTIFICAÇÃO DE AUTUAÇÃO
PELO COMETIMENTO DE INFRAÇÃO DE TRÂNSITO

Considerando o disposto no artigo 24 e seus incisos, da Lei Federal nº 9.503 de 23 de setembro de 1997, que institui o Código de Trânsito Brasileiro;

O Secretário Municipal de Segurança, no uso de suas atribuições, com fulcro nos artigos 281 e 282 e seus parágrafos, todos do Código de Trânsito Brasileiro, torna público, nos termos da Resolução do CONTRAN nº 404/12, a relação de Auto de Infração de Trânsito (AIT) com imposição de penalidade emitidas em 22/10/2014, notificando os proprietários dos veículos que, caso queiram, terão o prazo até o dia 17/11/2014 para indicação de condutor ou interpirem recurso.

Placa	Ait	Cód Infr.	Data Infr.	Valor R\$	Placa	Ait	Cód Infr.	Data Infr.	Valor R\$
EBU3675	S450010730	73662	01/10/2014	85,13	AHI3640	S450010731	51851	01/10/2014	127,69
GVP9750	S450010732	55250	08/10/2014	85,13	DMA8315	S450012047	56222	06/10/2014	53,20
JQM9508	S450012048	54522	06/10/2014	127,69	EYA9438	S450012768	73662	06/10/2014	85,13
EDW3858	S450012845	73662	10/10/2014	85,13	EDE9610	S450012846	73662	12/10/2014	85,13
EIT4234	S450013029	56221	04/10/2014	53,20	DFO7005	S450013030	56221	04/10/2014	53,20
BSD2283	S450013031	55250	04/10/2014	85,13	ERN3060	S450013032	51851	05/10/2014	127,69
BRV8756	S450013120	54100	08/10/2014	85,13	EFE0170	S450013121	54100	08/10/2014	85,13
ENY5540	S450013183	65640	01/10/2014	191,54	FEB4148	S450013215	73662	02/10/2014	85,13
CPS8270	S450013216	73662	02/10/2014	85,13	FKA7839	S450013217	51851	03/10/2014	127,69
COS6887	S450013218	55416	05/10/2014	53,20	EPR0265	S450013219	54522	05/10/2014	127,69
BTK1581	S450013220	73662	06/10/2014	85,13	APN3725	S450013504	54600	05/10/2014	85,13
BZX1907	S450013505	70481	05/10/2014	191,54	ERN1203	S450014173	54521	06/10/2014	127,69
AEE5108	S450014174	54283	06/10/2014	191,54	DVS4336	S450014175	55250	06/10/2014	85,13
EJB2056	S450014177	54283	07/10/2014	191,54	EMU4696	S450014178	54283	07/10/2014	191,54
CZP9656	S450014180	55411	08/10/2014	53,20	BWI8788	S450014181	54283	08/10/2014	191,54
CFO2078	S450014182	54283	08/10/2014	191,54	DAJ1642	S450014183	54283	08/10/2014	191,54
BYB3207	S450014186	55250	10/10/2014	85,13	BWQ9026	S450014187	54100	09/10/2014	85,13
FJP9552	S450014190	54283	13/10/2014	191,54	EDE9430	S450014192	54100	13/10/2014	85,13
JYD0933	S450014193	53800	13/10/2014	85,13					

SECRETARIA MUNICIPAL DE SEGURANÇA

NOTIFICAÇÕES

PREFEITURA MUNICIPAL DE LOUVEIRA

SECRETARIA MUNICIPAL DE SEGURANÇA – DIVISÃO DE TRÂNSITO

ÓRGÃO AUTUADOR 6647

EDITAL DE NOTIFICAÇÃO DE AUTUAÇÃO PELO COMETIMENTO DE INFRAÇÃO DE TRÂNSITO

Considerando o disposto no artigo 24 e seus incisos, da Lei Federal nº 9.503 de 23 de setembro de 1997, que institui o Código de Trânsito Brasileiro;

O Secretário Municipal de Segurança, no uso de suas atribuições, com fulcro nos artigos 281 e 282 e seus parágrafos, todos do Código de Trânsito Brasileiro, torna público, nos termos da Resolução do CONTRAN nº 404/12, a relação de Auto de Infração de Trânsito (AIT) com imposição de penalidade **emitidas em 30/10/2014**, notificando os proprietários dos veículos que, caso queiram, terão o **prazo até o dia 24/11/2014** para indicação de condutor ou interponem recurso.

Placa	Ait	Cód Infr.	Data Infr.	Valor R\$	Placa	Ait	Cód Infr.	Data Infr.	Valor R\$
ECG1731	S450012049	70301	14/10/2014	191,54	HKG3384	S450013028	57380	04/10/2014	191,54
ETU1835	S450013034	54600	13/10/2014	85,13	FNO0567	S450013221	73662	08/10/2014	85,13
DPV7336	S450013222	57380	15/10/2014	191,54	BYL3418	S450013223	57380	15/10/2014	191,54
DPV7336	S450013225	70561	15/10/2014	191,54	DPV7336	S450013226	60760	15/10/2014	191,54
MFL0397	S450014176	54283	06/10/2014	191,54	OVF1327	S450014185	54283	08/10/2014	191,54
CYR2600	S450014189	54283	13/10/2014	191,54	ENT9331	S450014195	53800	15/10/2014	85,13
CPY6874	S450014199	54100	16/10/2014	85,13	DIQ5784	S450014201	54521	16/10/2014	127,69
CKE7444	S450014202	54521	16/10/2014	127,69	FTR3324	S450014204	54522	16/10/2014	127,69

PREFEITURA MUNICIPAL DE LOUVEIRA

SECRETARIA MUNICIPAL DE SEGURANÇA – DIVISÃO DE TRÂNSITO

ÓRGÃO AUTUADOR 6647

EDITAL DE NOTIFICAÇÃO DE PENALIDADE
PELO COMETIMENTO DE INFRAÇÃO DE TRÂNSITO

Considerando o disposto no artigo 24 e seus incisos, da Lei Federal nº 9.503 de 23 de setembro de 1997, que institui o Código de Trânsito Brasileiro;

O Secretário Municipal de Segurança, no uso de suas atribuições, com fulcro nos artigos 281 e 282 e seus parágrafos, todos do Código de Trânsito Brasileiro, torna público, nos termos da Resolução do CONTRAN nº 404/12, a relação de Auto de Infração de Trânsito (AIT) com imposição de penalidade **emitidas em 28/10/2014**, notificando os proprietários dos veículos que, caso queiram, terão o **prazo até o dia 12/12/2014** para interponem recurso.

Placa	Ait	Cód Infr.	Data Infr.	Valor R\$	Placa	Ait	Cód Infr.	Data Infr.	Valor R\$
AYM2096	S450014136	54522	01/09/2014	127,69					

SECRETARIA MUNICIPAL DE SEGURANÇA

NOTIFICAÇÕES

PREFEITURA MUNICIPAL DE LOUVEIRA

SECRETARIA MUNICIPAL DE SEGURANÇA – DIVISÃO DE TRÂNSITO

ÓRGÃO AUTUADOR 6647

EDITAL DE NOTIFICAÇÃO DE PENALIDADE

PELO COMETIMENTO DE INFRAÇÃO DE TRÂNSITO

Considerando o disposto no artigo 24 e seus incisos, da Lei Federal nº 9.503 de 23 de setembro de 1997, que institui o Código de Trânsito Brasileiro;

O Secretário Municipal de Segurança, no uso de suas atribuições, com fulcro nos artigos 281 e 282 e seus parágrafos, todos do Código de Trânsito Brasileiro, torna público, nos termos da Resolução do CONTRAN nº 404/12, a relação de Auto de Infração de Trânsito (AIT) com imposição de penalidade **emitidas em 22/10/2014**, notificando os proprietários dos veículos que, caso queiram, terão o prazo até o dia **08/12/2014** para interpirem recurso.

Placa	Ait	Cód Infr.	Data Infr.	Valor R\$	Placa	Ait	Cód Infr.	Data Infr.	Valor R\$
FRK2798	S450014114	73662	22/08/2014	85,13	GXM3575	S450014117	57463	25/08/2014	85,13
GXM3575	S450014118	73740	25/08/2014	191,54	DQE8515	S450010259	55411	23/08/2014	53,20
DHH9046	S450010260	55411	23/08/2014	53,20	DQZ7001	S450010611	55411	20/08/2014	53,20
AVS1477	S450010694	73662	18/08/2014	85,13	EWS8779	S450010695	73662	18/08/2014	85,13
CRN0141	S450010720	51851	15/08/2014	127,69	CFL8424	S450010696	55411	22/08/2014	53,20
BGJ0879	S450010721	55250	17/08/2014	85,13	DIQ2663	S450012650	73662	12/08/2014	85,13
BHN5374	S450012680	51851	14/08/2014	127,69	FKW9624	S450012681	55411	23/08/2014	53,20
DIX0413	S450012682	55411	23/08/2014	53,20	DVQ6790	S450012841	54522	19/08/2014	127,69
ECG0646	S450012843	54522	19/08/2014	127,69	EDE7853	S450012858	59670	21/08/2014	191,54
EDE7853	S450012859	51851	21/08/2014	127,69	DPU9982	S450013106	60501	13/08/2014	191,54
CBK7799	S450013108	55411	18/08/2014	53,20	CVD9557	S450013109	55411	18/08/2014	53,20
CHW8490	S450013110	51851	24/08/2014	127,69	FHY5089	S450013155	73580	12/08/2014	85,13
DAJ1626	S450013156	55411	20/08/2014	53,20	DLV5393	S450013158	64910	20/08/2014	53,20
DMV4100	S450013159	65640	22/08/2014	191,54	DLO9377	S450013160	70301	24/08/2014	191,54
DSN4519	S450013202	55411	13/08/2014	53,20	DKT7744	S450013203	51851	17/08/2014	127,69
DCO1017	S450013204	65640	17/08/2014	191,54	DXS8446	S450013205	51851	17/08/2014	127,69
DIU9056	S450013206	51851	17/08/2014	127,69	DPV9565	S450014119	60502	22/08/2014	191,54
DVJ6369	S450014120	55414	26/08/2014	53,20	CBE3217	S450014121	57380	25/08/2014	191,54
CMK1197	S450014126	55414	26/08/2014	53,20	FMQ3748	S450014127	55414	26/08/2014	53,20
CZY0640	S450014128	57380	26/08/2014	191,54	CGU1923	S450014130	54600	28/08/2014	85,13
CTP1734	S450014134	55411	29/08/2014	53,20	EUA9019	S450014137	55414	01/09/2014	53,20
FUR7934	S450014140	59910	01/09/2014	191,54					

CÂMARA MUNICIPAL DE LOUVEIRA

Rua Wagner Luiz Bevilacqua, 35 – Bairro Guembê - CEP: 13290-000 – Louveira – São Paulo - www.camaralouveira.sp.gov.br - Fone: (19) 3878-9420

18ª SESSÃO ORDINÁRIA

29/10/2014

EXPEDIENTE

INDICAÇÕES

(ENCAMINHADO)

Nº 725/2014 Solicita que sejam tomadas as devidas e necessárias providências no sentido de construir um novo Centro Comunitário e uma quadra de futebol society, no bairro Jardim Vista Alegre.

Autoria: Vereador Caetano Sergio Aparecido

Nº 726/2014 Solicita que sejam tomadas as devidas e necessárias providências no sentido de melhorar a sinalização na Rua Atílio Biscuola com a Rua Washington Luiz, em frente a Igreja do Capivari.

Autoria: Vereador Caetano Sergio Aparecido

Nº 727/2014 Solicita que sejam tomadas as devidas e necessárias providências, através das Secretarias responsáveis, no sentido de providenciar o alargamento e a pavimentação das calçadas no entorno do Condomínio Porto do Sol, no Bairro Capivari, neste município.

Autoria: Vereador Nilson Souza Cruz

Nº 728/2014 Solicita que sejam tomadas as devidas e necessárias providências no sentido de proceder a colocação de cascalho nas Ruas Atílio Bottan, Estrada Fazenda Biscuola e Vereador José Mascarine, Bairro Faixa Azul.

Autoria: Vereador Caetano Sergio Aparecido

Nº 729/2014 REITERA a indicação 674/2013, na qual solicita providências no sentido de que sejam efetuadas obras de saneamento e pavimentação asfáltica do Bairro Pinho Rei – Rua das Flores e Rua Primavera.

Autoria: Vereador Caetano Sergio Aparecido

Nº 730/2014 Solicita que sejam tomadas as providências cabíveis no sentido de adaptar playgrounds e aparelhos de academia ao ar livre existentes no Município para pessoas portadoras de necessidades especiais.

Autoria: Vereador João Evangelista Pereira

Nº 731/2014 Solicita que sejam tomadas as devidas e necessárias providências no sentido de criar uma central de teleatendimento através de um telefone 0800 para que a população possa agendar consultas médicas sem sair de casa.

Autoria: Vereador João Evangelista Pereira

Nº 732/2014 Solicita sejam tomadas as devidas e necessárias providências no sentido de realizar uma reforma geral na quadra de areia localizada na Rua Dalvo Luiz Martins Cruz, na altura do número 571 ao lado da quadra de Futsal, no Jardim Esmeralda.

Autoria: Vereador Ailton Domingues

Nº 733/2014 Solicita que sejam tomadas as devidas e necessárias providências no sentido de realizar melhorias na sinalização (pintura) das lombadas localizadas ao longo da Rua Atílio Biscuola.

Autoria: Vereador Ailton Domingues

Nº 734/2014 Solicita que sejam realizados estudos, através das secretarias competentes, no sentido de viabilizar a implantação de alimentos orgânicos na merenda escolar, bem como promover programas e projetos educativos de hortas escolares orgânicas na rede municipal de ensino.

Autoria: Vereador Estanislau Steck

Nº 735/2014 Solicita providências para que seja feita a troca do gramado do campo do CEIL Bairro por grama sintética.

Autoria: Vereador Estanislau Steck

Nº 736/2014 Solicita providências no sentido de que se coloque um alambrado com cadeado, protegendo a caixa d'água localizada na Rua Neuza Oliveira Ferreira dos Santos, que serve o Bairro Alto das Colinas.

Autoria: Vereador Estanislau Steck

Nº 737/2014 Solicita providências, através das Secretarias competentes, para tornar obrigatória a realização de palestras de combate às drogas, ao fumo e a bebidas alcoólicas, nas Escolas Municipais e Estaduais do Município.

Autoria: Vereador Estanislau Steck

Nº 738/2014 Solicita sejam tomadas as devidas e necessárias providências no sentido de que seja enviado a esta Casa de Leis o Plano de Gestão Municipal de Resíduos, dentro da nova Lei da Política Nacional de Resíduos Sólidos.

Autoria: Vereador Estanislau Steck

Nº 739/2014 Solicita que sejam tomadas as devidas e necessárias providências no sentido de trocar as lâmpadas queimadas que iluminam o Cristo no Bairro Alto das Colinas.

Autoria: Vereador Estanislau Steck

Nº 740/2014 Solicita que sejam tomadas as devidas e necessárias providências no sentido de realizar o recapeamento asfáltico no trecho compreendido entre os números 132 a 363, na Rua Martinho de Ludres, no Residencial Burck.

Autoria: Vereador Ailton Domingues

Nº 741/2014 Solicita que sejam tomadas as providências cabíveis no sentido de construir cobertura nas arquibancadas do campo no CEIL (Centro Educacional Integrado de Louveira) situado na Rua Leoni Bertolini, 397, bairro Santo Antônio.

Autoria: Vereador Clarice Aparecida De Oliveira

Nº 742/2014 Solicita que sejam tomadas as providências cabíveis no sentido de construir cobertura nas arquibancadas do campo no Estádio Municipal Vice Prefeito José Silveira Nunes localizado na Rua 21 de Março, nº 900 bairro Ponte Preta.

Autoria: Vereadora Clarice Aparecida de Oliveira

Nº 743/2014 Solicita que sejam tomadas as providências cabíveis no sentido de realizar corte de árvore da Rua Zenaide Tasca Finamore nº 84 Jardim 21 de Março.

Autoria: Vereadora Clarice Aparecida de Oliveira

Nº 744/2014 Solicita que sejam tomadas as providências cabíveis no sentido de fazer bueiro na Rua Tocantins nº 13, bairro Parque Brasil.

Autoria: Vereadora Clarice Aparecida de Oliveira

Nº 745/2014 Solicita que sejam tomadas as providências cabíveis no sentido de instalar braço de luz com lâmpada no poste existente na Rua Faimbé nº 65, bairro Monterrey.

Autoria: Vereadora Clarice Aparecida de Oliveira

Nº 746/2014 Solicita que sejam tomadas as providências cabíveis no sentido de instalar lixeira comunitária (caçamba de lixo) localizada na Rua José Biasi, ao lado do nº 257, Vila Pasti.

Autoria: Vereadora Clarice Aparecida de Oliveira

Nº 747/2014 Solicita que sejam tomadas as providências cabíveis no sentido de notificar proprietário para que cumpra LEI N.º 1.652/2003 realizando limpeza do terreno localizado na Rua José Biasi ao lado do nº 257, Vila Pasti.

Autoria: Vereadora Clarice Aparecida de Oliveira

Nº 748/2014 Solicita que sejam tomadas as providências cabíveis no sentido de realizar manutenção no parquinho (escorregador e balanço) localizado na Praça da Bíblia, Jardim 21 de Março.

Autoria: Vereadora Clarice Aparecida de Oliveira

Nº 749/2014 Solicita que sejam tomadas as providências cabíveis no sentido de nivelar passeio de pedestre da Rua João Caldana que dá acesso a Rodovia Romildo Prado km 63 leste, bem como abrir passagem para pedestre, ao lado do posto de concessão de SOS.

Autoria: Vereadora Clarice Aparecida de Oliveira

Nº 750/2014 Solicita que sejam tomadas as providências cabíveis no sentido de podar árvore que está com galhos encostados na rede elétrica, braço de luz e lâmpada, localizado na Avenida Fioravante Loureçon, nº169, bairro Sagrado Coração de Jesus.

Autoria: Vereadora Clarice Aparecida de Oliveira

Nº 751/2014 Solicita que sejam tomadas as providências cabíveis no sentido de cumprir a Lei nº 2.296/2013 de 16 de Maio e 2013, retirando fusca amarelo placa GIZ 1509 Várzea Paulista abandonado na Rua Farwel, bairro Monterrey .

Autoria: Vereadora Clarice Aparecida de Oliveira

Nº 752/2014 Solicita que sejam tomadas as providências cabíveis no

sentido de fazer rotatória no final da Rua Albatroz, no bairro Monterrey.

Autoria: Vereadora Clarice Aparecida de Oliveira

Nº 753/2014 Solicita que sejam tomadas as providências cabíveis no sentido de fazer rotatória no final da Rua Tiroleza, no bairro Monterrey.

Autoria: Vereadora Clarice Aparecida de Oliveira

Nº 754/2014 Solicita que sejam tomadas as providências cabíveis no sentido de aumentar a segurança nas proximidades do Centro de Formação de Condutores, principalmente no período noturno, na Rua Martins de Ludres de frente ao nº 511 até a unidade de saúde Burck, no Residencial Burck.

Autoria: Vereadora Clarice Aparecida de Oliveira

Nº 755/2014 Solicita que sejam tomadas as providências cabíveis no sentido de sinalizar verticalmente e horizontalmente passagem de pedestres, na Rodovia Romildo Prado que dá acesso entre a Rua João Caldana com o bairro Sagrado Coração de Jesus.

Autoria: Vereadora Clarice Aparecida de Oliveira

Nº 756/2014 Solicita que sejam tomadas as providências cabíveis no sentido de transferir de local poste de iluminação do lote de terreno quadra E lote E 2 D, 1350 m² Rua Faimbé nº 115 para local adequado, final da rotatória instalando no mesmo braço de luz com lâmpada, bairro Monterrey.

Autoria: Vereadora Clarice Aparecida de Oliveira

Nº 757/2014 Solicita que sejam tomadas as providências cabíveis no sentido de trocar três lâmpadas queimadas do poste central do canteiro de entrada para o bairro Sagrado Coração de Jesus.

Autoria: Vereadora Clarice Aparecida de Oliveira

Nº 758/2014 Solicita que sejam tomadas as providências cabíveis no sentido de colocar grades nos bueiros que estão abertos nas Ruas: Tocantins e São Paulo, bairro Parque Brasil.

Autoria: Vereadora Clarice Aparecida de Oliveira

Nº 759/2014 Solicita a Instalação de pontos de iluminação na viela que dá

acesso da Rua João Burch para a Rua Geraldo Burch, no Residencial Burck em Louveira.

Autoria: Vereador Antônio Marcos de Oliveira Ferreira

Nº 760/2014 Solicita a Instalação de pontos de iluminação na viela que dá acesso da Rua João Burch para a Rua Mario Pereira Dutra, no Residencial Burck em Louveira.

Autoria: Vereador Antônio Marcos de Oliveira Ferreira

Nº 761/2014 Solicita que sejam tomadas as devidas e necessárias providências no sentido de realizar a colocação de grades nos bueiros de todo o bairro Sagrado Coração de Jesus.

Autoria: Vereador Reginaldo Fernando Lourençon

Nº 762/2014 Solicita que sejam tomadas as devidas e necessárias providências no sentido de realizar um estudo para a construção de um centro comunitário no Bairro Parque dos Estados, neste município

Autoria: Vereador Reginaldo Fernando Lourençon

Nº 763/2014 Solicita que sejam tomadas as devidas e necessárias providências no sentido de providenciar um abrigo para o ponto de ônibus escolar existente na Estrada das Rainhas, neste município

Autoria: Vereador Reginaldo Fernando Lourençon

Nº 764/2014 Solicita que sejam tomadas as devidas e necessárias providências no sentido de realizar a pavimentação asfáltica na Estrada Hugo Pique, neste município

Autoria: Vereador Reginaldo Fernando Lourençon

Nº 765/2014 Solicita que sejam tomadas as devidas e necessárias providências no sentido de reduzir a carga horária dos monitores das escolas municipais de Louveira.

Autoria: Vereador Reginaldo Fernando Lourençon

Nº 766/2014 Solicita providências, através das Secretarias competentes, a fim de que o ÔNIBUS ESCOLAR passe a circular na Rua das Laranjeiras, Bairro do Guembê, em nosso município.

Autoria: Vereador Luiz Carlos Rosa

Nº 767/2014 Solicita providências, através das Secretarias competentes, a fim de que seja refeito o passeio público na Avenida José Nicolau Stábile esquina com Rua Maestro Izidoro Scarance, no Jardim Ana Lúcia, em nosso município.

Autoria: Vereador Luiz Carlos Rosa

Nº 768/2014 Solicita providências, através das Secretarias competentes, a fim de que seja ASFALTADA a Estrada Municipal Hugo Picchi, desde o entroncamento com a Estrada Pau a Pique até a esquina da Rua Guerino Furlan, no Colina São José, em nosso município.

Autoria: Vereador Luiz Carlos Rosa

Nº 769/2014 Solicita providências, através das Secretarias competentes, a fim de que seja COBERTO todo o espaço que a Ciretran utiliza para vistoriar e emplacar os veículos de nosso município, que localiza-se em frente a Delegacia.

Autoria: Vereador Luiz Carlos Rosa

Nº 770/2014 Solicita que sejam tomadas as devidas e necessárias providências no sentido de construir um parque infantil, cercado por alambrado, no início da Rua Santa Angela, no Bairro Colinas de São José, área esta de propriedade da Prefeitura Municipal.

Autoria: Vereador Mauro Chiquito

Nº 771/2014 Solicita que sejam tomadas as devidas e necessárias providências, no sentido de construir uma quadra de areia na Rua Abelita Gomes Silva (na rua da caixa d'água), em área pública, de propriedade da Prefeitura Municipal.

Autoria: Vereador Mauro Chiquito

Nº 772/2014 Solicita providências, através das Secretarias responsáveis no sentido de providenciar os estudos técnicos para “declaração de utilidade pública” visando a “desapropriação” do imóvel situado na Av. Ricieri Chiquetto, na região central do Bairro Santo Antonio (prédio da antiga Indústria de Louças Nerina), objetivando a construção de um TERMINAL RODOVIÁRIO para os usuários do transporte público do Bairro Santo Antonio.

Autoria: Vereador Nilson Souza Cruz

Assinaturas de Apoio: todos os senhores Vereadores

18ª SESSÃO ORDINÁRIA

29/10/2014

ORDEM DO DIA

AUTÓGRAFO DE LEI Nº 45/2014

PROJETO DE LEI Nº 053/2014

DÁ A DENOMINAÇÃO DE “ESTRADA MARIA HELENA CESTAROLI LOURENÇÃO”, A ESTRADA DE SERVIDÃO QUE TEM INÍCIO NA ESTRADA TEREZA BIZETO CESTAROLLI, NO BAIRRO CESTAROLLI.

Autoria: Vereador Estanislau Steck.

Art. 1º Fica oficialmente denominada de “Estrada Maria Helena Cestaroli Lourenção”, a estrada de servidão que tem início na estrada Tereza Bizeto Cestarolli, bairro Cestarolli, conforme croqui e memorial descritivo da Secretaria de Desenvolvimento Urbano, da Prefeitura de Louveira.

Art. 2º O croqui, memorial descritivo e biografia da homenageada ficam fazendo parte integrante desta Lei.

Art. 3º A Secretaria de Desenvolvimento Urbano tomará as providências necessárias ao cumprimento desta Lei, efetuando a colocação de placa toponímica, da denominação disposta no art. 1º desta Lei.

Art. 4º Esta Lei entra em vigor na data de sua publicação.

Art. 5º Revogam-se as disposições em contrário.

Plenário Vereador José Chiquetto,
Louveira, 30 de outubro de 2014.

ESTANISLAU STECK

Presidente

CAETANO SERGIO APARECIDO

1º Secretário

AILTON DOMINGUES

2º Secretário

Publicado e Registrado na Secretaria da Câmara, em data supra.

MARCELO SILVA SOUZA

Diretor Geral

CONVITES

PRÓXIMA SESSÃO ORDINÁRIA

A Câmara Municipal convida a população a participar da próxima sessão, que será realizada dia 11.11.2014 (terça-feira), a partir 19h30.

AUDIÊNCIA PÚBLICA EM 12 DE NOVEMBRO DE 2014, às 19h30

Em observância à previsão contida no parágrafo único, do artigo 48, da Lei Complementar Federal nº 101/100 (Lei de Responsabilidade Fiscal), realizar-se-á Audiência Pública para discussão do **PROJETO DE LEI Nº 54/2014 – ESTIMA A RECEITA E FIXA A DESPESA DO MUNICÍPIO DE LOUVEIRA PARA O EXERCÍCIO DE 2015**, nesta Edilidade, em 12 de novembro de 2014, a partir das 19h30, na rua Wagner Luiz Bevilacqua, 35, Bairro Guembê.

Publique-se e afixe no local de costume da Câmara Municipal de Louveira.

Louveira, 21 de outubro de 2014.

ESTANISLAU STECK

Presidente

PORTARIAS

Número: 118/2014

Data: 03/11/2014

Assunto: CONCEDE FÉRIAS À SERVIDORA MARIA VALÉRIA MARTINS CRUZ, NO PERÍODO DE 10 A 19 DE NOVEMBRO DE 2014.

Número: 117/2014

Data: 03/11/2014

Assunto: CONCEDE FÉRIAS À SERVIDORA DANIELA MOREIRA PRATE, NO PERÍODO DE 10 A 19 DE NOVEMBRO DE 2014.

OBS.: A íntegra de todos os atos oficiais está disponibilizada no site da Câmara: www.camaralouveira.sp.gov.br – (Legislação/Consulte Legislação).

Campanha contra a **Raiiva Animal**

**DE 03 À 15
DE NOVEMBRO**

Locais de Vacinação

De 03 a 07 de Novembro de 2014

Local	Horário	Posto
Monterrey	Das 08:30 às 16:30 hs	Volante
Arataba	Das 08:30 às 16:30 hs	Volante
Engenho Seco	Das 08:30 às 16:30 hs	Volante
Gonzaga	Das 08:30 às 16:30 hs	Volante
Cestarolli	Das 08:30 às 16:30 hs	Volante

Dia 08 de Novembro de 2014

Local	Horário	Posto
Centro	Das 08:15 às 11:45 hs	Praça da Igreja São Sebastião
Jardim Niero	Das 13:15 às 14:30 hs	Centro Comunitário do Bairro
Vila Pasti	Das 14:45 às 16:45 hs	Próximo a Quadra
Condomínio Porto do Sol	Das 08:15 às 09:45 hs	Portaria
Condomínio Villagio Capriccio	Das 10:00 às 11:45 hs	Próximo ao lago
Parque das Videiras	Das 13:15 às 16:45 hs	Entrada do Bairro
Parque dos Sabiás	Das 08:15 às 11:45 hs	Próximo a Quadra
Vila Bossi	Das 13:15 às 14:30 hs	Próximo a Mecânica Senna
Condomínio Casa Grande	Das 14:45 às 16:45 hs	Clube
Jardim América	Das 08:15 às 11:45 hs	Rua Aurélio Franzim
Vila Caldana	Das 13:15 às 14:30 hs	Entrada da Vila
Jardim Vera Cruz	Das 14:45 às 16:45 hs	Próximo a Santa Casa
Vassoural	Das 08:15 às 11:45 hs	Próximo ao ponto de ônibus
Abadia	Das 13:15 às 16:45 hs	Praça da Igreja
Parque dos Estados	Das 08:15 às 16:45 hs	Próximo a Quadra
Jd. 21 de março	Das 08:15 às 16:45 hs	Praça
Bairro Santo Antonio	Das 08:30 às 16:30 hs	Praça Igreja Matriz
Monterrey	Das 08:30 às 16:30 hs	Volante

De 10 a 14 de Novembro de 2014

Local	Horário	Posto
Figo / Ponte Preta / Rainha	Das 08:30 às 16:30 hs	Volante
Atílio Biscuola / Faixa Azul	Das 08:30 às 16:30 hs	Volante
Rua Alfredo Strabello / Estr.Gruta	Das 08:30 às 16:30 hs	Volante
Estiva / Leitão	Das 08:30 às 16:30 hs	Volante
Sta. Terezinha / Pinho Rei / Pau a Pique	Das 08:30 às 16:30 hs	Volante

Dia 15 de Novembro de 2014

Local	Horário	Posto
Burch	Das 08:15 às 16:45 hs	Escola
Parque Brasil	Das 08:15 às 11:45 hs	Entrada do CEIL
Colinas de São José	Das 13:15 às 14:45 hs	Próximo ao ponto de Ônibus
Terra da Uva	Das 15:00 às 16:45 hs	Próximo ao Clubinho
Jardim Ana Lúcia	Das 08:15 às 11:45 hs	Escola Odilon Municipal
Jardim Esmeralda	Das 13:15 às 16:45 hs	R. Dalvo L. M. Cruz (quadra)
Colinas da Bela Vista	Das 08:15 às 11:45 hs	Rua da Colina
Jardim São Francisco	Das 13:15 às 16:45 hs	Próximo a Quadra
Jardim Belo Horizonte	Das 08:15 às 16:45 hs	Escola Melissa
Santo Antonio	Das 08:15 às 16:45 hs	Praça Igreja Matriz
Centro	Das 08:30 às 16:30 hs	Praça Igreja São Sebastião
Monterrey	Das 08:30 às 16:30 hs	Volante



DIA 23 DE NOVEMBRO DE 2014

SAÍDA ÀS 08:30H NO CAMPO MUNICIPAL

5^a

CAMINHADA ECOLÓGICA

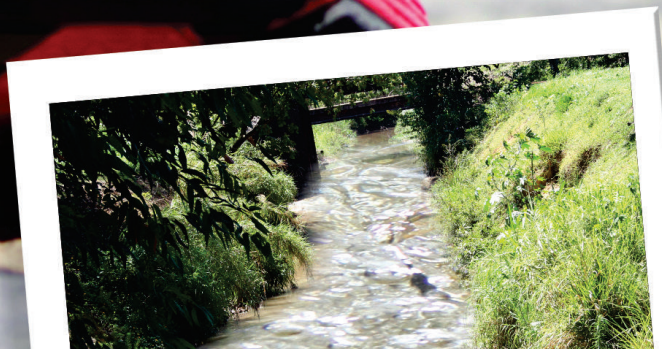

CÃO MINHADA

08.11.2014 | 09H

SAÍDA: PRAÇA DA IGREJA SÃO SEBASTIÃO

E TEM +

- VACINAÇÃO CONTRA A RAIVA





25 de Novembro: Dia Internacional da Não Violência contra a Mulher

O dia 25 de Novembro foi instituído pela Organização das Nações Unidas (ONU), como o “Dia Internacional da Não Violência contra a Mulher”, em 1999.



A data é lembrada por um dos maiores atos de violência contra a mulher: em 25 de novembro de 1961, as irmãs dominicanas Pátria, Minerva e Maria Teresa Mirabal foram assassinadas cruelmente, pela ditadura de Leonidas Trujillo. Elas lutavam contra a violência, a opressão e as desigualdades sociais de seu país.

O QUE É A VIOLÊNCIA CONTRA A MULHER ?

É fazer ou não fazer algo a uma mulher, capaz de causar sua morte, lesão, sofrimento físico, sexual ou psicológico e dano moral ou patrimonial.

Pode ocorrer em:

- âmbito familiar, também conhecida como violência doméstica, onde o agressor tem algum laço afetivo ou sanguíneo com a vítima e ambos convivam no mesmo domicílio;
- na comunidade, sendo perpetrada por qualquer pessoa – conhecida da vítima ou não, abrange qualquer abuso, lesão, humilhação ou mesmo a discriminação em função do gênero.



DELEGACIA: 19 3848 1151



O CREAS é o Centro de Referência Especializado de Assistência Social, que se destina às famílias e às pessoas que se encontram em situação de violação de direitos, como por exemplo, violência doméstica contra a mulher, violência contra a criança/adolescente, entre outras situações. Para melhor atender, o CREAS conta com profissionais da área da Psicologia e do Serviço Social.

Rua São Carlos - 73 - Bairro Santo Antônio - Louveira/SP
Atendimento das 08h às 17h - 19 3848 1038 - 3848 1166

EM LOUVEIRA A PREFEITURA E O SEBRAE ESTÃO JUNTOS

E INVESTINDO NO
EMPREENDEDOR
QUE EXISTE EM VOCÊ



NOVEMBRO

Dia 12

Gestão Econômica e Financeira
Uso Consciente do Crédito

*Palestras
Gratuitas.*

*Inscriva-se
e Participe.*

LOCAL: Sala do Empreendedor | Rua Antônio Chicalhioni, 303
Bairro Santo Antônio - Louveira - SP | Tels.: 3878-2366 ou 3878-4559





FINAL DO 10º CAMPEONATO INTEGRAÇÃO ESPORTIVA DE FUTSAL SERIE OURO



7 de Novembro às 20h

CEIL (Bairro Santo Antônio)

FINAIS DO 8º CAMPEONATO INTERNO BOM DE BOLA, BOM NA ESCOLA SUB 11/SUB 13



8 de Novembro a partir das 8h
Estádio Municipal

14º OPEN TOMODACHI DE KARATE



22 de Novembro às 8h

Área de Lazer do Trabalhador

Rua da Alegria

(Projeto realizado em conjunto com a Secretaria de Cultura)



8 de Novembro às 15h
Ginásio de Esportes do Jardim Esmeralda

1º FESTIVAL DE VOLEIBOL ADAPTADO MASCULINO



15 de Novembro às 8h

Clube Atlético Bandeirantes

5ª CAMINHADA ECOLOGICA "DIA DO RIO CAPIVARI"
PARCERIA COM AS SECRETARIAS DE GESTÃO AMBIENTAL E SAÚDE



23 de Novembro às 8h30

Saida em frente ao Estadio Municipal

2ª CÃOMINHADA DE LOUVEIRA
PARCERIA COM A SECRETARIA DE SAÚDE



8 de Novembro às 9h

Saída na praça da Igreja São Sebastião (Centro)

Rua da Alegria

(Projeto realizado em conjunto com a Secretaria de Cultura)



16 de Novembro às 15h

Parque dos Estados

FINAL DO 13º CAMPEONATO LOUVEIRA DE FUTEBOL VETERANO



28 de Novembro às 19h45

Campo do CEIL (Bairro Santo Antônio)

DURANTE O MÊS DE NOVEMBRO, CONTINUAM OS JOGOS DO 13º CAMPEONATO DE VETERANO E TAMBEM DA 12ª COPA LOUVEIRA DE FUTEBOL AMADOR JOGOS NO ESTADIO MUNICIPAL E CEIL (BAIRRO SANTO ANTONIO)

Prefeitura de **LOUVEIRA**
Secretaria Municipal de Esporte, Lazer e Juventude

Mais informações: 3878-1357 www.louveira.sp.gov.br

Quem tem consciência economiza **ÁGUA** gota a gota

Usar água não é gastar, é consumir de modo racional e inteligente.

A Prefeitura de Louveira está investindo em várias obras e ações para minimizar a falta de água e solucionar o problema.

A situação é muito séria e a sua colaboração é indispensável.

Se você ajudar Louveira com algumas atitudes simples no seu dia a dia ao consumir água, juntos vamos economizar gota a gota e fazer toda a diferença.

Siga as dicas de quem **ECONOMIZA**

Enquanto escova os dentes, deixe a torneira fechada.

Não tome banho demorado.

Não dê descarga à toa.

Antes de lavar, limpe os restos de comida dos pratos e panelas.

Só use a máquina de lavar quando estiver na capacidade total.

Fechete a torneira do tanque enquanto esfrega a roupa.

Use apenas a vassoura para limpar a calçada.

Regue as plantas sempre pela manhã ou à noite.

A FALTA DE ÁGUA EM LOUVEIRA É UM DESAFIO, MAS AQUI, O QUE NÃO FALTA É DEDICAÇÃO.

Prefeitura de
LOUVEIRA



CARTÃO CIDADÃO



O MELHOR DE LOUVEIRA PRA VOCÊ!

O Cartão Cidadão é um novo benefício que irá facilitar o acesso dos moradores aos serviços públicos municipais das mais diferentes áreas. Com ele na mão, você e sua família terão a garantia de atendimento rápido e eficiente a qualquer hora do dia, sempre que precisarem.

Ouvidoria

0800 7722245

Cartão Cidadão

3848.1039



SAÚDE



EDUCAÇÃO



CULTURA



ESPORTE



ASSISTÊNCIA SOCIAL

E MUITO MAIS...

Mais informações:
www.louveira.sp.gov.br

RECEBA BEM
O AGENTE DE
CADASTRO EM
SUA CASA,
ELE ESTARÁ
DEVIDAMENTE
IDENTIFICADO



Prefeitura de
LOUVEIRA